



# Ubezpieczenie na życie i od innych zdarzeń dla Klientów mBanku

## Spis treści

### 1. Ubezpieczenie na życie i od innych zdarzeń do kredytu lub pożyczki hipotecznej w mBanku

- Ogólne warunki ubezpieczenia na życie i od innych zdarzeń dla Klientów mBanku
- Szczególne warunki ubezpieczenia dla Kredytobiorców, którzy zawarli z mBankiem umowę o kredyt lub pożyczkę hipoteczną

### 2. Ubezpieczenie na życie i od innych zdarzeń do kredytu gotówkowego w mBanku

- Ubezpieczenie w pigułce
- Ogólne warunki ubezpieczenia na życie i od innych zdarzeń dla Klientów mBanku
- Szczególne warunki ubezpieczenia dla Kredytobiorców, którzy zawarli z mBankiem umowę o kredyt gotówkowy lub kredyt samochodowy

### 3. Ubezpieczenie na życie i od innych zdarzeń do kredytu samochodowego w mBanku

- Ubezpieczenie w pigułce
- Ogólne warunki ubezpieczenia na życie i od innych zdarzeń dla Klientów mBanku
- Szczególne warunki ubezpieczenia dla Kredytobiorców, którzy zawarli z mBankiem umowę o kredyt gotówkowy lub kredyt samochodowy

### 4. Ubezpieczenie na życie i od innych zdarzeń do karty kredytowej w mBanku

- Ubezpieczenie w pigułce
- Ogólne warunki ubezpieczenia na życie i od innych zdarzeń dla Klientów mBanku
- Szczególne warunki ubezpieczenia dla Kredytobiorców, którzy zawarli z mBankiem umowę o korzystanie z karty kredytowej lub kredytu odnawialnego

### 5. Ubezpieczenie na życie i od innych zdarzeń do kredytu odnawialnego w mBanku

- Ubezpieczenie w pigułce
- Ogólne warunki ubezpieczenia na życie i od innych zdarzeń dla Klientów mBanku
- Szczególne warunki ubezpieczenia dla Kredytobiorców, którzy zawarli z mBankiem umowę o korzystanie z karty kredytowej lub kredytu odnawialnego

### 6. Załącznik do OWU

- Tabela operacji medycznych

# Ubezpieczenie na życie i od innych zdarzeń

do kredytu gotówkowego w mBanku

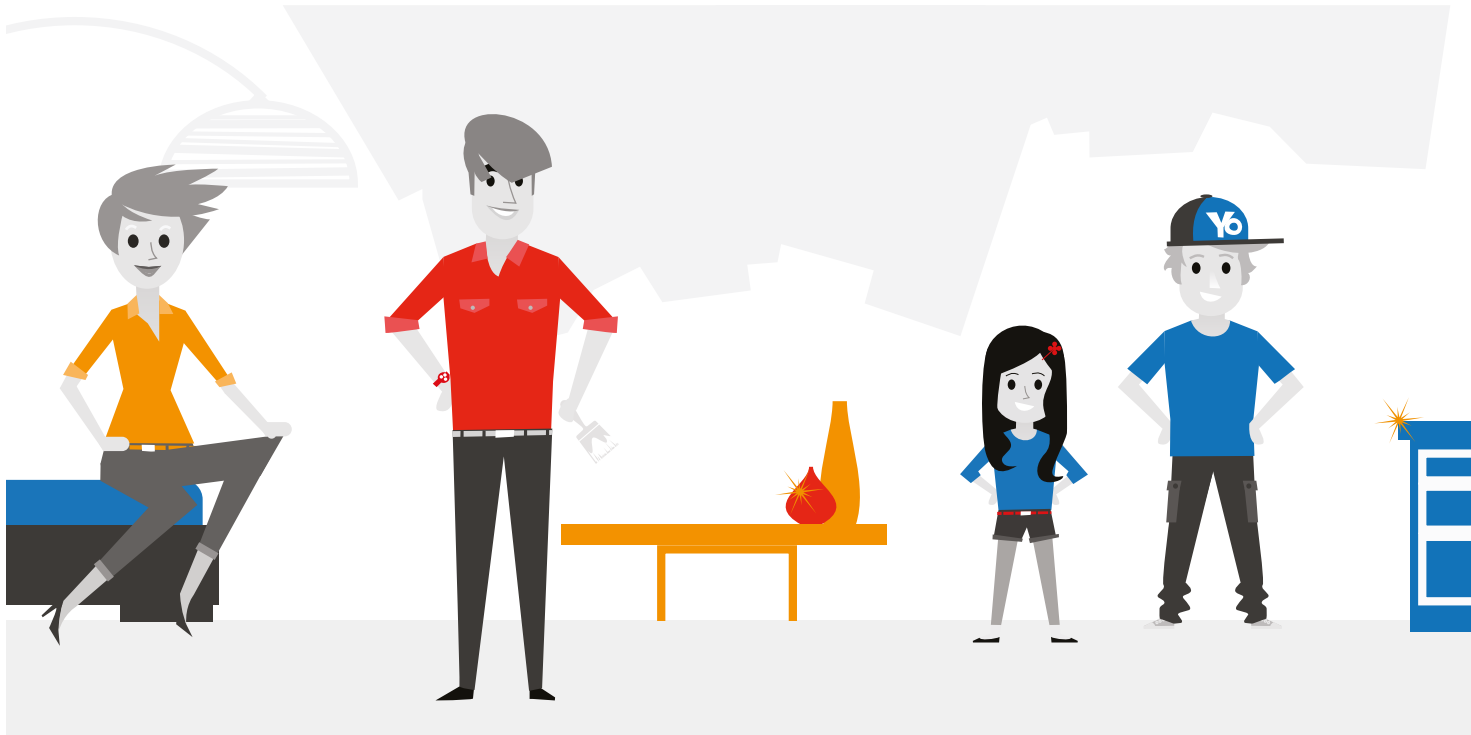

## Gdzie można kupić ubezpieczenie?

- na [www.mBank.pl](http://www.mBank.pl)
- przez mLinę
- w placówce mBanku
- w placówce mFinanse
- u pośredników kredytowych mBanku, którzy są agentami ubezpieczeniowymi AXA

## Kiedy można kupić ubezpieczenie?

Ubezpieczenie możesz kupić, gdy:

- wnioskujesz o kredyt, ale nie później niż w dniu zawarcia umowy kredytu,
- wnioskujesz o podwyższenie kwoty kredytu, ale nie później niż w dniu zawarcia odpowiedniego aneksu do umowy kredytu,
- otrzymasz od nas propozycję zakupu ubezpieczenia w ciągu pierwszych 24 miesięcy od uruchomienia kredytu.

## Kto jest ubezpieczycielem?

- AXA Życie TU S.A. (w przypadku śmierci)
- AXA Ubezpieczenia TUiR S.A. (w przypadku utraty pracy, pobytu w szpitalu oraz poważnego zachorowania)

## Kto może kupić ubezpieczenie?

Klient mBanku, który w dniu zawarcia umowy ma 18–70 lat i na stałe mieszka w Polsce oraz składa wniosek o kredyt gotówkowy lub jego podwyższenie. Wiek Klienta w ostatnim dniu okresu ubezpieczenia nie może przekroczyć 75 lat.

## Kiedy zaczyna się i jak długo trwa ochrona ubezpieczeniowa?

Umowę ubezpieczenia zawierasz na okres trwania umowy kredytu, czyli:

- 1) jeśli składasz wniosek o zawarcie umowy ubezpieczenia wraz z wnioskiem o kredyt – ochrona trwa od dnia uruchomienia kredytu, pod warunkiem zaakceptowania wniosku o ubezpieczenie, do dnia zakończenia umowy kredytu,
- 2) jeśli składasz wniosek o zawarcie umowy ubezpieczenia wraz z podwyższeniem kwoty kredytu – ochrona trwa, pod warunkiem zaakceptowania wniosku o ubezpieczenie, od dnia podwyższenia kwoty kredytu do dnia zakończenia umowy kredytu,
- 3) jeśli składasz wniosek o zawarcie umowy ubezpieczenia, gdy trwa umowa kredytu – ochrona trwa od dnia następującego po dniu złożenia wniosku o ubezpieczenie, pod warunkiem zaakceptowania wniosku o ubezpieczenie, do dnia zakończenia umowy kredytu.

## Karencja

AXA nie wypłaci świadczenia:

- w pierwszych **30 dniach od dnia** rozpoczęcia ochrony ubezpieczeniowej z tytułu poważnego zachorowania lub pobytu w szpitalu,
- w pierwszych **90 dniach od dnia** rozpoczęcia ochrony ubezpieczeniowej z tytułu utraty pracy lub gdy przestałeś prowadzić działalność gospodarczą.

Karencja nie obowiązuje, jeżeli zdarzenie ubezpieczeniowe jest wynikiem nieszczęśliwego wypadku.

## Co obejmuje ubezpieczenie?

### 1) śmierć Ubezpieczonego

### 2) utratę pracy, poważne zachorowanie oraz pobyt w szpitalu

Świadczenie w zakresie ryzyka utraty pracy przysługuje Ubezpieczonym, którzy na dzień poprzedzający dzień wystąpienia zdarzenia ubezpieczeniowego:

- byli zatrudnieni na podstawie stosunku pracy, w rozumieniu przepisów Kodeksu pracy, na czas nieokreślony lub na czas określony albo
- posiadają kontrakt menedżerski albo
- nieprzerwanie prowadzili pozarolniczą działalność gospodarczą od co najmniej 12 miesięcy.

Świadczenie z tytułu poważnego zachorowania lub pobytu w szpitalu przysługuje Ubezpieczonym, którzy nie spełniają ww. warunków.

Więcej szczegółów w ogólnych warunkach ubezpieczenia na życie i od innych zdarzeń dla Klientów mBanku.

## Wysokość świadczeń

### 1) Śmierć Ubezpieczonego w przypadku, gdy ubezpieczający nie złożył wniosku o podwyższenie sumy ubezpieczenia:

- Jeżeli w dniu złożenia wniosku o ubezpieczenie pozostało do spłaty więcej niż 5 tys. zł kredytu:

wysokość świadczenia to kwota kredytu pozostała do spłaty w dniu śmierci Ubezpieczonego, nie mniej niż 5 tys. zł. Maksymalna suma ubezpieczenia wynosi 500 tys. zł.

#### Przykłady:

- W momencie śmierci Ubezpieczonego do spłaty pozostało **15 tys. zł z 20 tys. zł** udzielonego kredytu.  
**AXA w ramach ubezpieczenia wypłaci 15 tys. zł.**
- W momencie śmierci Ubezpieczonego do spłaty pozostały **3 tys. zł z 20 tys. zł** udzielonego kredytu.  
**AXA w ramach ubezpieczenia wypłaci 5 tys. zł.**
- Jeżeli w dniu złożenia wniosku o ubezpieczenie do spłaty pozostało nie więcej niż 5 tys. zł kredytu:

wysokość świadczenia to kwota kredytu, która pozostała do spłaty z dnia zawarcia umowy ubezpieczenia.

#### Przykład:

- W momencie śmierci Ubezpieczonego do spłaty pozostało **3,5 tys. zł z 4,5 tys. zł** udzielonego kredytu.  
**AXA w ramach ubezpieczenia wypłaci 4,5 tys. zł.**

### Podwyższenie kwoty kredytu

### 2) Śmierć Ubezpieczonego w przypadku, gdy ubezpieczający złożył wniosek o podwyższenie sumy ubezpieczenia:

- Jeżeli w dniu złożenia wniosku o ubezpieczenie pozostała do spłaty kwota kredytu powiększona o kwotę podwyższenia kredytu jest większa niż 5 tys. zł, wysokość świadczenia to kwota kredytu, która pozostała do spłaty w dniu śmierci Ubezpieczonego, nie mniej niż 5 tys. zł.

#### Przykład:

- W momencie śmierci Ubezpieczonego do spłaty pozostało **7 tys. zł**. Udzielono kredytu w kwocie **10 tys. zł** i podwyższono do **15 tys. zł**.  
**AXA w ramach ubezpieczenia wypłaci 7 tys. zł.**
- Jeżeli w dniu złożenia wniosku o ubezpieczenie kwota kredytu pozostała do spłaty powiększona o kwotę podwyższenia wynosi nie więcej niż 5 tys. zł:

wysokość świadczenia to kwota kredytu, która pozostała do spłaty z dnia podwyższenia sumy ubezpieczenia.

#### Przykład:

- W momencie śmierci Ubezpieczonego do spłaty pozostały **4 tys. zł**. Udzielono kredytu w kwocie **3,5 tys. zł** i podwyższono do **5 tys. zł**.  
**AXA w ramach ubezpieczenia wypłaci 5,5 tys. zł.**

### 3) Poważne zachorowanie

Wysokość świadczenia wynosi 9-krotność raty kredytu zgodnie z aktualnym na dzień zdarzenia harmonogramem spłaty; w odniesieniu do jednego zdarzenia ubezpieczeniowego nie więcej niż 8 tys. zł na ratę kredytu. Świadczenie jest jednorazowe.

#### 4) Utrata pracy:

Wysokość świadczenia wynosi:

- maksymalnie 9 świadczeń miesięcznych w 24-miesięcznym okresie ubezpieczenia,
- a w przypadku utraty pracy za porozumieniem stron – 1 świadczenie miesięczne, ale nie więcej niż 10% kwoty udzielonego kredytu,

pod warunkiem że Ubezpieczony uzyska status bezrobotnego z prawem do zasiłku.

Świadczenie przysługuje po upływie 30 dni pozostawania bez pracy.

**Przykład** (utrata pracy za porozumieniem stron):

- Udzielony kredyt: 10 tys. zł  
Rata miesięczna: 1,5 tys. zł  
Świadczenie: 1 tys. zł (10% kwoty udzielonego kredytu)

#### 5) Pobyt w szpitalu

Wysokość świadczenia wynosi maksymalnie 9 świadczeń miesięcznych w 24-miesięcznym okresie ubezpieczenia.

W przypadku tego samego nieprzerwanego pobytu w szpitalu pierwsze świadczenie zostanie wypłacone po 5 dniach tego pobytu, a kolejne świadczenia – za każde kolejne udokumentowane 30 dni pobytu w szpitalu.

Pamiętaj, że w przypadku poważnego zachorowania, utraty pracy, pobytu w szpitalu:

- w okresie trwania wakacji kredytowych lub karencji kredytu świadczenie wyliczane jest według ostatniej raty kredytu należnej przed wakacjami kredytowymi lub karencją kredytu,
- w przypadku utraty pracy i pobytu w szpitalu świadczenie miesięczne równe jest racie kredytu na dzień wystąpienia zdarzenia ubezpieczeniowego zgodnie z harmonogramem spłaty, ale nie więcej niż 8 tys. zł,
- suma ubezpieczenia wynosi 72 tys. zł i ulega odnowieniu co 24 miesiące.

Pamiętaj, że jeżeli umową ubezpieczenia objętych jest kilku Ubezpieczonych, świadczenie wypłacane z tytułu zdarzeń ubezpieczeniowych oraz sumy ubezpieczenia ulegają podziałowi proporcjonalnie do liczby Ubezpieczonych.

## Jakie zdarzenia są wyłączone z ubezpieczenia?

AXA nie ponosi odpowiedzialności, gdy zdarzenie jest skutkiem m.in.:

- samobójstwa popełnionego przez Ubezpieczonego w ciągu jednego roku liczonego od daty zawarcia umowy ubezpieczenia,
- spożycia przez Ubezpieczonego alkoholu w ilości powodującej, że zawartość alkoholu w organizmie wynosi lub prowadzi do stężenia we krwi od 0,2‰ albo do obecności w wydychanym powietrzu od 0,1 mg alkoholu w 1 dm<sup>3</sup>,
- choroby niedokrwiennej serca, zawału serca, choroby wieńcowej, choroby tętnic, miażdżycy, tętniaka, choroby naczyń mózgowych, udaru mózgu, choroby nadciśnieniowej, zaburzenia rytmu serca, choroby nowotworowej, padaczki, cukrzycy, gruźlicy, niewydolności nerek, zwłóknienia i marskości wątroby, choroby trzustki, AIDS lub nosicielstwa wirusa HIV, wirusowego zapalenia wątroby typu B lub C, sepsy, choroby psychicznej – rozpoznanych lub leczonych w ciągu 24 miesięcy przed dniem rozpoczęcia ochrony ubezpieczeniowej, co znajduje potwierdzenie w dokumentacji medycznej, i będących przyczyną wystąpienia śmierci Ubezpieczonego w ciągu 24 miesięcy od dnia rozpoczęcia ochrony ubezpieczeniowej.

**Pełna lista wyłączeń znajduje się w ogólnych warunkach ubezpieczenia na życie i od innych zdarzeń dla Klientów mBanku.**

## Wysokość miesięcznej składki

0,218% salda kredytu w dniu zawarcia umowy ubezpieczenia (plus kwota podwyższenia – jeśli podpiszesz odpowiedni aneks)

**Przykłady:**

Udzielony kredyt: 8 tys. zł  
Składka miesięczna (stała przez cały okres kredytowania): 17,44 zł (0,218% z 8 tys. zł)

Udzielony kredyt: 8 tys. zł  
Podwyższenie: 2 tys. zł  
Składka miesięczna: 21,80 zł (0,218% z 10 tys. zł)

## Sposób zapłaty

mBank pobiera składkę automatycznie co miesiąc z Twojego konta w mBanku wraz z ratą kredytu.

## Zgłoszenie roszczenia

Roszczenie można zgłosić, przesyłając dokumenty na adres:

**w przypadku śmierci**

AXA Życie Towarzystwo Ubezpieczeń S.A.

ul. Chłodna 51

00-867 Warszawa

z dopiskiem: Obszar Bancassurance i Programy Partnerskie AXA

**w przypadku utraty pracy, pobytu w szpitalu lub poważnego zachorowania AXA Ubezpieczenia TUIR S.A.**

ul. Chłodna 51

00-867 Warszawa

z dopiskiem: Obszar Bancassurance i Programy Partnerskie AXA

## Jakie dokumenty są niezbędne, by zgłosić roszczenie?

Pełna lista dokumentów dostępna jest na [www.mBank.pl/indywidualny/ubezpieczenia/ubezpieczenia-kredytow/ubezpieczenie-do-kredytu-gotowkowego/](http://www.mBank.pl/indywidualny/ubezpieczenia/ubezpieczenia-kredytow/ubezpieczenie-do-kredytu-gotowkowego/) (wniosek o wypłatę świadczenia) oraz w ogólnych warunkach ubezpieczenia na życie i od innych zdarzeń dla Klientów mBanku.

## Kiedy można odstąpić od ubezpieczenia lub wypowiedzieć jego umowę?

Możesz odstąpić od umowy ubezpieczenia **w ciągu 30 dni** od dnia jej zawarcia, a jeżeli zawarłeś umowę ubezpieczenia przez internet lub telefon – w ciągu 30 dni od dnia poinformowania Cię o zawarciu umowy ubezpieczenia lub doręczenia obowiązków informacyjnych z ustawy o prawach konsumenta, gdy doręczymy Ci je później.

Ochrona ubezpieczeniowa wygasa z chwilą, gdy mBank lub AXA otrzymają Twoje oświadczenie o odstąpieniu.

Wypowiedzieć umowę możesz **po 30. dniu** od daty rozpoczęcia ochrony ubezpieczeniowej. Ochrona ubezpieczeniowa wygasa z dniem poprzedzającym dzień wymagalności składki następującej bezpośrednio po dniu, w którym mBank lub AXA otrzymały oświadczenie o wypowiedzeniu.

Odstąpić od umowy i wypowiedzieć umowę może tylko Ubezpieczający. Ubezpieczony może zrezygnować z ochrony w każdym czasie.

Jeśli z ochrony rezygnuje jeden z kilku Ubezpieczonych w ramach umowy, pozostałych Ubezpieczonych dalej obejmuje ochrona.

## Masz pytania, wątpliwości?

### mBank

zawarcie umowy, zmiana danych, rezygnacja, ustanowienie/zmiana uprawnionego (uposażonego)

zadzwoń: **+48 42 6300 800** lub **0 801 300 800**

Pamiętaj, że jeśli złożysz agentowi AXA zawiadomienie lub oświadczenie na piśmie albo na innym trwałym nośniku, będzie ono uważane za złożone AXA.

### AXA

dokumenty, wypłaty świadczeń

zadzwoń: **+48 22 555 05 06**

(od poniedziałku do piątku w godz. 8:00–19:00)

napisz: [ubezpieczenia@axa.pl](mailto:ubezpieczenia@axa.pl)

Pojęcia są zdefiniowane w ogólnych warunkach ubezpieczenia na życie i od innych zdarzeń dla Klientów mBanku oraz w szczególnych warunkach ubezpieczenia dla Kredytobiorców, którzy zawarli z mBankiem umowę o kredyt gotówkowy lub kredyt samochodowy.

UWAGA: Ten materiał ma charakter informacyjny i nie stanowi oferty handlowej w rozumieniu Kodeksu cywilnego. Szczegółowe informacje na temat ubezpieczenia znajdują się w ogólnych warunkach ubezpieczenia na życie i od innych zdarzeń dla Klientów mBanku oraz szczególnych warunkach ubezpieczenia dla Kredytobiorców, którzy zawarli z mBankiem umowę o kredyt gotówkowy lub kredyt samochodowy.

Ubezpieczycielem jest AXA Życie TU S.A. oraz AXA Ubezpieczenia TUIR S.A. z siedzibą w Warszawie przy ul. Chłodnej 51. mBank S.A. jest agentem ubezpieczeniowym wpisanym do Rejestru Agentów Ubezpieczeniowych pod numerem RAU 11124813/A.

Więcej informacji o ubezpieczeniu: [www.mBank.pl/indywidualny/ubezpieczenia/ubezpieczenia-kredytow/ubezpieczenie-do-kredytu-gotowkowego/](http://www.mBank.pl/indywidualny/ubezpieczenia/ubezpieczenia-kredytow/ubezpieczenie-do-kredytu-gotowkowego/)

Opłata za połączenie zgodna z aktualnym cennikiem operatora.



mBank S.A.  
Bankowość Detaliczna  
skr. poczt. 2108  
90-959 Łódź 2

# Ubezpieczenie na życie i od innych zdarzeń

do kredytu samochodowego w mBanku

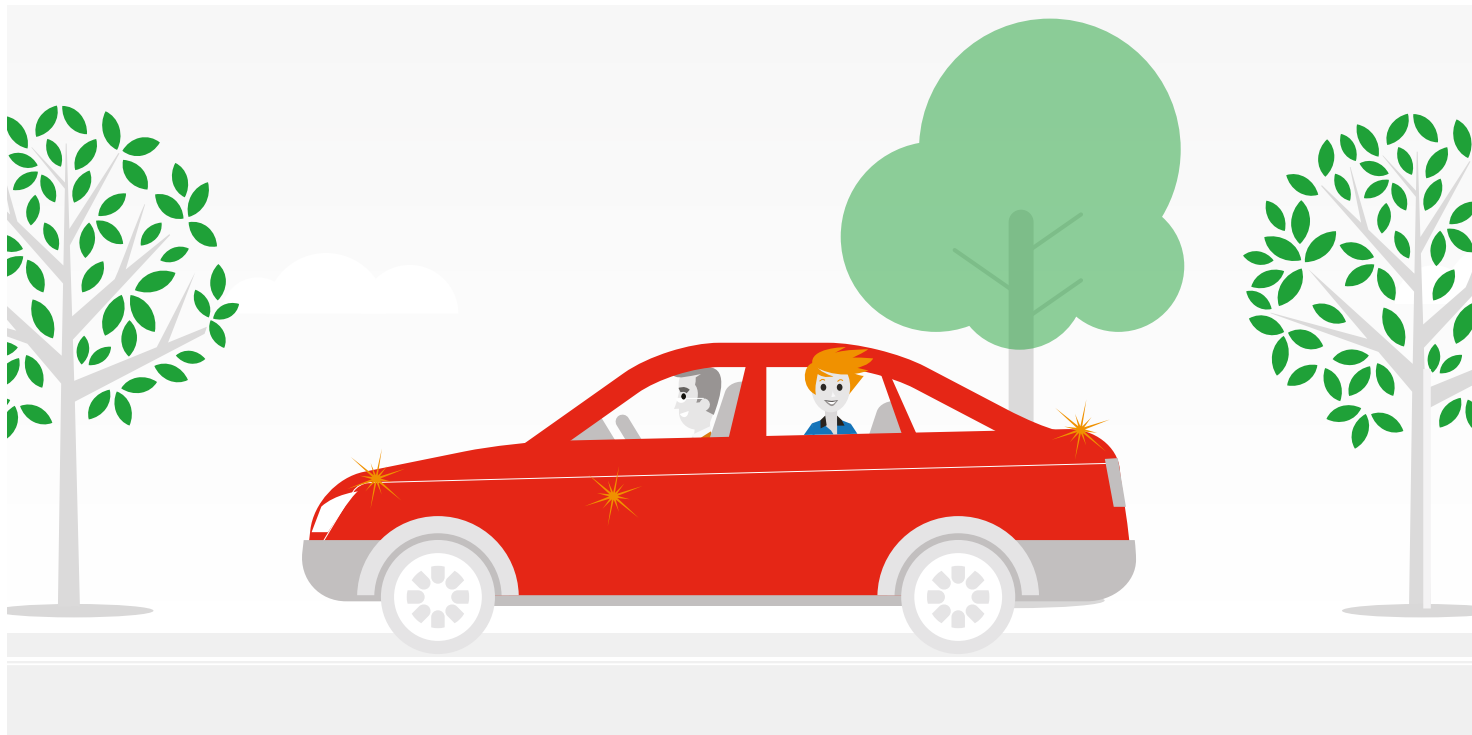

## Gdzie można kupić ubezpieczenie?

- na [www.mBank.pl](http://www.mBank.pl)
- przez mLinę
- w placówce mBanku
- w placówce mFinanse
- u pośredników kredytowych mBanku, którzy są agentami ubezpieczeniowymi AXA

## Kiedy można kupić ubezpieczenie?

Ubezpieczenie możesz kupić, gdy:

- wnioskujesz o kredyt, ale nie później niż w dniu zawarcia umowy kredytu,
- wnioskujesz o podwyższenie kwoty kredytu, ale nie później niż w dniu zawarcia odpowiedniego aneksu do umowy kredytu,
- otrzymasz od nas propozycję zakupu ubezpieczenia w ciągu pierwszych 24 miesięcy od uruchomienia kredytu.

## Kto jest ubezpieczycielem?

- AXA Życie TU S.A. (w przypadku śmierci)
- AXA Ubezpieczenia TUiR S.A. (w przypadku utraty pracy, pobytu w szpitalu oraz poważnego zachorowania)

## Kto może kupić ubezpieczenie?

Klient mBanku, który w dniu zawarcia umowy ma 18–70 lat i na stałe mieszka w Polsce oraz składa wniosek o kredyt samochodowy lub jego podwyższenie. Wiek Klienta w ostatnim dniu okresu ubezpieczenia nie może przekroczyć 75 lat.

## Kiedy zaczyna się i jak długo trwa ochrona ubezpieczeniowa?

Umowę ubezpieczenia zawierasz na okres trwania umowy kredytu, czyli:

- 1) jeśli składasz wniosek o zawarcie umowy ubezpieczenia wraz z wnioskiem o kredyt – ochrona trwa od dnia uruchomienia kredytu, pod warunkiem zaakceptowania wniosku o ubezpieczenie, do dnia zakończenia umowy kredytu,
- 2) jeśli składasz wniosek o zawarcie umowy ubezpieczenia wraz z podwyższeniem kwoty kredytu – ochrona trwa, pod warunkiem zaakceptowania wniosku o ubezpieczenie, od dnia podwyższenia kwoty kredytu do dnia zakończenia umowy kredytu,
- 3) jeśli składasz wniosek o zawarcie umowy ubezpieczenia, gdy trwa umowa kredytu – od dnia następującego po dniu złożenia wniosku o ubezpieczenie, pod warunkiem zaakceptowania wniosku o ubezpieczenie, do dnia zakończenia umowy kredytu.

## Karencja

AXA nie wypłaci świadczenia:

- w pierwszych **30 dniach od dnia** rozpoczęcia ochrony ubezpieczeniowej z tytułu poważnego zachorowania lub pobytu w szpitalu,
- w pierwszych **90 dniach od dnia** rozpoczęcia ochrony ubezpieczeniowej z tytułu utraty pracy lub gdy przestałeś prowadzić działalność gospodarczą.

Karencja nie obowiązuje, jeżeli zdarzenie ubezpieczeniowe jest wynikiem nieszczęśliwego wypadku.

## Co obejmuje ubezpieczenie?

### 1) śmierć Ubezpieczonego

### 2) utratę pracy, poważne zachorowanie lub pobyt w szpitalu

Świadczenie w zakresie ryzyka utraty pracy przysługuje Ubezpieczonym, którzy na dzień poprzedzający dzień wystąpienia zdarzenia ubezpieczeniowego:

- byli zatrudnieni na podstawie stosunku pracy, w rozumieniu przepisów Kodeksu pracy, na czas nieokreślony lub na czas określony albo
- posiadają kontrakt menedżerski albo
- nieprzerwanie prowadzili pozarolniczą działalność gospodarczą od co najmniej 12 miesięcy.

Świadczenie z tytułu poważnego zachorowania lub pobytu w szpitalu przysługuje Ubezpieczonym, którzy nie spełniają ww. warunków

Więcej szczegółów w ogólnych warunkach ubezpieczenia na życie i od innych zdarzeń dla Klientów mBanku.

## Wysokość świadczenia

### 1) Śmierć Ubezpieczonego w przypadku, gdy ubezpieczający nie złożył wniosku o podwyższenie sumy ubezpieczenia:

- Jeżeli w dniu złożenia wniosku o ubezpieczenie pozostało do spłaty więcej niż 5 tys. zł kredytu, wysokość świadczenia to kwota kredytu pozostała do spłaty w dniu śmierci Ubezpieczonego, nie mniej niż 5 tys. zł. Maksymalna suma ubezpieczenia wynosi 500 tys. zł.

#### Przykłady:

- W momencie śmierci Ubezpieczonego do spłaty pozostało **15 tys. zł z 20 tys. zł** udzielonego kredytu.  
**AXA w ramach ubezpieczenia wypłaci 15 tys. zł.**
- W momencie śmierci Ubezpieczonego do spłaty pozostały **3 tys. zł z 20 tys. zł** udzielonego kredytu.  
**AXA w ramach ubezpieczenia wypłaci 5 tys. zł.**
- Jeżeli w dniu złożenia wniosku o ubezpieczenie do spłaty pozostało nie więcej niż 5 tys. zł kredytu, wysokość świadczenia to kwota kredytu, która pozostała do spłaty z dnia zawarcia umowy ubezpieczenia.

#### Przykład:

- W momencie śmierci Ubezpieczonego do spłaty pozostało **3,5 tys. zł z 4,5 tys. zł** udzielonego kredytu.  
**AXA w ramach ubezpieczenia wypłaci 4,5 tys. zł.**

### Podwyższenie kwoty kredytu

### 2) Śmierć Ubezpieczonego w przypadku, gdy ubezpieczający złożył wniosek o podwyższenie sumy ubezpieczenia:

- Jeżeli w dniu złożenia wniosku o ubezpieczenie kwota kredytu pozostała do spłaty powiększona o kwotę podwyższenia kredytu jest większa niż 5 tys. zł, wysokość świadczenia to kwota kredytu, która pozostała do spłaty w dniu śmierci Ubezpieczonego; nie mniej niż 5 tys. zł.

#### Przykład:

- W momencie śmierci Ubezpieczonego do spłaty pozostało **7 tys. zł**. Udzielono kredytu w kwocie **10 tys. zł** i podwyższono do **15 tys. zł**.  
**AXA w ramach ubezpieczenia wypłaci 7 tys. zł.**
- Jeżeli w dniu złożenia wniosku o ubezpieczenie kwota kredytu pozostała do spłaty powiększona o kwotę podwyższenia kredytu wynosi nie więcej niż 5 tys. zł, wysokość świadczenia to kwota kredytu, która pozostała do spłaty z dnia podwyższenia sumy ubezpieczenia.

#### Przykład:

- W momencie śmierci Ubezpieczonego do spłaty pozostało **4 tys. zł**. Udzielono kredytu w kwocie **3,5 tys. zł** i podwyższono do **5 tys. zł**.  
**AXA w ramach ubezpieczenia wypłaci 5,5 tys. zł.**

### 3) Poważne zachorowanie

Wysokość świadczenia wynosi 9-krotność raty kredytu zgodnie z aktualnym na dzień zdarzenia harmonogramem spłaty w odniesieniu do jednego zdarzenia ubezpieczeniowego, ale nie więcej niż 8 tys. na ratę kredytu. Świadczenie jest jednorazowe.



#### 4) Utrata pracy

Wysokość świadczenia wynosi:

- maksymalnie 9 świadczeń miesięcznych w 24-miesięcznym okresie ubezpieczenia,
- a w przypadku utraty pracy za porozumieniem stron – 1 świadczenie miesięczne, ale nie więcej niż 10% kwoty udzielonego kredytu, pod warunkiem że ubezpieczony uzyska status bezrobotnego z prawem do zasiłku.

Świadczenie przysługuje po upływie 30 dni pozostawania bez pracy.

**Przykład** (Utrata pracy za porozumieniem stron):

Udzielony kredyt: 10 tys. zł

Rata miesięczna: 1,5 tys. zł

Świadczenie: 1 tys. zł (10% kwoty udzielonego kredytu)

#### 5) Pobyt w szpitalu

Wysokość świadczenia wynosi maksymalnie 9 świadczeń miesięcznych w 24-miesięcznym okresie ubezpieczenia.

W przypadku tego samego nieprzerwanego pobytu pierwsze świadczenie zostanie wypłacone po 5 dniach nieprzerwanego pobytu w szpitalu, a kolejne świadczenia – za każde kolejne udokumentowane 30 dni pobytu w szpitalu.

Pamiętaj, że w przypadku poważnego zachorowania, utraty pracy, pobytu w szpitalu:

- w okresie trwania wakacji kredytowych lub karencji kredytu świadczenie wyliczane jest według ostatniej raty kredytu należnej przed wakacjami kredytowymi lub karencją kredytu,
- w przypadku utraty pracy i pobytu w szpitalu świadczenie miesięczne równe jest racie kredytu na dzień wystąpienia zdarzenia ubezpieczeniowego zgodnie z harmonogramem spłaty, ale nie więcej niż 8 tys. zł,
- suma ubezpieczenia wynosi 72 tys. zł i ulega odnowieniu co 24 miesiące.

Pamiętaj, że jeżeli umową ubezpieczenia objętych jest kilku Ubezpieczonych, świadczenie wypłacane z tytułu zdarzeń ubezpieczeniowych oraz sumy ubezpieczenia ulegają podziałowi proporcjonalnie do liczby Ubezpieczonych.

AXA nie ponosi odpowiedzialności, gdy zdarzenie jest skutkiem m.in.:

- samobójstwa popełnionego przez Ubezpieczonego w ciągu jednego roku liczonego od daty zawarcia umowy ubezpieczenia,
- spożycia przez Ubezpieczonego alkoholu w ilości powodującej, że zawartość alkoholu w organizmie wynosi lub prowadzi do stężenia we krwi od 0,2‰ albo do obecności w wydychanym powietrzu od 0,1 mg alkoholu w 1 dm<sup>3</sup>,
- choroby niedokrwiennej serca, zawału serca, choroby wieńcowej, choroby tętnic, miażdżycy, tętniaka, choroby naczyń mózgowych, udaru mózgu, choroby nadciśnieniowej, zaburzenia rytmu serca, choroby nowotworowej, padaczki, cukrzycy, gruźlicy, niewydolności nerek, zwłóknienia i marskości wątroby, choroby trzustki, AIDS lub nosicielstwa wirusa HIV, wirusowego zapalenia wątroby typu B lub C, sepsy, choroby psychicznej – rozpoznanych lub leczonych w ciągu 24 miesięcy przed dniem rozpoczęcia ochrony ubezpieczeniowej, co znajduje potwierdzenie w dokumentacji medycznej, i będących przyczyną wystąpienia śmierci Ubezpieczonego w ciągu 24 miesięcy od dnia rozpoczęcia ochrony ubezpieczeniowej.

**Pełna lista wyłączeń znajduje się w ogólnych warunkach ubezpieczenia na życie i od innych zdarzeń dla Klientów mBanku.**

## Jakie zdarzenia są wyłączone z ubezpieczenia?

## Wysokość miesięcznej składki

0,218% salda kredytu w dniu zawarcia umowy ubezpieczenia (plus kwota podwyższenia – jeśli podpiszesz odpowiedni aneks)

**Przykłady:**

Udzielony kredyt: 8 tys. zł

Składka miesięczna (stała przez cały okres kredytowania): 17,44 zł (0,218% z 8 tys. zł)

Udzielony kredyt: 8 tys. zł

Podwyższenie: 2 tys. zł

Składka miesięczna: 21,80 zł (0,218% z 10 tys. zł)

## Sposób zapłaty

mBank pobiera składkę automatycznie co miesiąc z Twojego konta w mBanku wraz z ratą kredytu.

## Zgłoszenie roszczenia

Roszczenie można zgłosić, przesyłając dokumenty na adres:

**w przypadku śmierci**

AXA Życie Towarzystwo Ubezpieczeń S.A.

ul. Chłodna 51

00-867 Warszawa

z dopiskiem: Obszar Bancassurance i Programy Partnerskie AXA

**w przypadku utraty pracy, pobytu w szpitalu lub poważnego zachorowania AXA Ubezpieczenia TUIR S.A.**

ul. Chłodna 51

00-867 Warszawa

z dopiskiem: Obszar Bancassurance i Programy Partnerskie AXA



## Jakie dokumenty są niezbędne, by zgłosić roszczenie?

Pełna lista dokumentów dostępna jest na <http://mbank.pl/indywidualny/ubezpieczenia/ubezpieczenia-kredytow/ubezpieczenie-do-kredytu-samochodowego/> (wniosek o wypłatę świadczenia) oraz w ogólnych warunkach ubezpieczenia na życie i od innych zdarzeń dla Klientów mBanku.

## Kiedy można odstąpić od ubezpieczenia lub wypowiedzieć jego umowę?

Możesz odstąpić od umowy **w ciągu 30 dni** od dnia jej zawarcia, a jeżeli zawarłeś umowę ubezpieczenia przez internet lub telefon – w ciągu 30 dni od dnia poinformowania Cię o zawarciu umowy ubezpieczenia lub doręczenia obowiązków informacyjnych z ustawy o prawach konsumenta, gdy doręczymy Ci je później.

Ochrona ubezpieczeniowa wygasa z chwilą, gdy mBank lub AXA otrzymają Twoje oświadczenie o odstąpieniu.

Wypowiedzieć umowę możesz **po 30. dniu** od daty rozpoczęcia ochrony ubezpieczeniowej. Ochrona ubezpieczeniowa wygasa z dniem poprzedzającym dzień wymagalności składki następującej bezpośrednio po dniu, w którym Towarzystwa otrzymały oświadczenie o wypowiedzeniu.

Odstąpić od umowy i wypowiedzieć umowę ubezpieczenia może tylko Ubezpieczający. Ubezpieczony może zrezygnować z ochrony w każdym czasie.

Jeśli z ochrony rezygnuje jeden z kilku Ubezpieczonych w ramach umowy, pozostałych Ubezpieczonych dalej obejmuje ochrona.

## Masz pytania, wątpliwości?

### mBank

zawarcie umowy, zmiana danych, rezygnacja, ustanowienie/zmiana uprawnionego (uposażonego)

zadzwoń: **+48 42 6300 800** lub **0 801 300 800**

Pamiętaj, że jeśli złożysz agentowi AXA zawiadomienie lub oświadczenie na piśmie albo na innym trwałym nośniku, będzie ono uważane za złożone AXA.

### AXA

dokumenty, wypłaty świadczeń

zadzwoń: **+48 22 555 05 06**

(od poniedziałku do piątku w godz. 8:00–19:00)

napisz: [ubezpieczenia@axa.pl](mailto:ubezpieczenia@axa.pl)

Pojęcia są zdefiniowane w ogólnych warunkach ubezpieczenia na życie i od innych zdarzeń dla Klientów mBanku oraz w szczególnych warunkach ubezpieczenia dla Kredytobiorców, którzy zawarli z mBankiem umowę o kredyt gotówkowy lub kredyt samochodowy.

UWAGA: Ten materiał ma charakter informacyjny i nie stanowi oferty handlowej w rozumieniu Kodeksu cywilnego. Szczegółowe informacje na temat ubezpieczenia znajdują się w ogólnych warunkach ubezpieczenia na życie i od innych zdarzeń dla Klientów mBanku oraz w szczególnych warunkach ubezpieczenia dla Kredytobiorców, którzy zawarli z mBankiem umowę o kredyt gotówkowy lub kredyt samochodowy.

Ubezpieczycielem jest AXA Życie TU S.A. oraz AXA Ubezpieczenia TUIR S.A. z siedzibą w Warszawie przy ul. Chłodnej 51. mBank S.A. jest agentem ubezpieczeniowym wpisanym do Rejestru Agentów Ubezpieczeniowych pod numerem RAU 11124813/A.

Więcej informacji o ubezpieczeniu: [www.mBank.pl/indywidualny/ubezpieczenia/ubezpieczenia-kredytow/ubezpieczenie-do-kredytu-samochodowego/](http://www.mBank.pl/indywidualny/ubezpieczenia/ubezpieczenia-kredytow/ubezpieczenie-do-kredytu-samochodowego/)

Opłata za połączenie zgodna z aktualnym cennikiem operatora.



mBank S.A.  
Bankowość Detaliczna  
skr. poczt. 2108  
90-959 Łódź 2

# Ubezpieczenie na życie i od innych zdarzeń

do karty kredytowej w mBanku



## Gdzie można kupić ubezpieczenie?

- na [www.mBank.pl](http://www.mBank.pl)
- przez mLinę
- w placówce mBanku
- w placówce mFinanse

## Kiedy można kupić ubezpieczenie?

### Ubezpieczenie możesz kupić, gdy:

- wnioskujesz o kartę kredytową lub
- gdy masz już kartę kredytową – w dowolnym momencie

## Kto jest ubezpieczycielem?

- AXA Życie TU S.A. (w przypadku śmierci)
- AXA Ubezpieczenia TUiR S.A. (w przypadku utraty pracy, pobytu w szpitalu oraz poważnego zachorowania)

## Kto może kupić ubezpieczenie?

Klient mBanku w wieku 18 –70 lat, który mieszka na stałe w Polsce oraz składa wniosek o kartę kredytową lub korzysta z karty kredytowej. Wiek Klienta w ostatnim dniu okresu ubezpieczenia nie może przekroczyć 75 lat.

## Jak długo trwa ochrona ubezpieczeniowa?

**Umowa ubezpieczenia zawierana jest na 24 miesiące**, licząc od dnia rozpoczęcia ochrony.

Po upływie każdego 24-miesięcznego okresu ubezpieczenia umowa może być automatycznie przedłużona o kolejny okres.

## Od kiedy zaczyna się ochrona?

- Jeżeli zawarłeś umowę ubezpieczenia, gdy wnioskowałeś o kartę kredytową – ochrona zaczyna się od dnia uruchomienia limitu.
- Jeżeli zawierasz umowę w trakcie trwania umowy o kartę kredytową – ochrona zaczyna się od następnego dnia po dniu złożenia wniosku o ubezpieczenie, pod warunkiem aktywacji karty.

## Karencja

### AXA nie wypłaci świadczenia:

- w pierwszych **30 dniach od dnia** rozpoczęcia ochrony ubezpieczeniowej z tytułu poważnego zachorowania lub pobytu w szpitalu,
- w pierwszych **90 dniach od dnia** rozpoczęcia ochrony ubezpieczeniowej z tytułu utraty pracy lub gdy przestałeś prowadzić działalność gospodarczą.

Karencja nie obowiązuje, jeżeli zdarzenie ubezpieczeniowe było wynikiem nieszczęśliwego wypadku.

## Co obejmuje ubezpieczenie?

### 1) śmierć Ubezpieczonego

### 2) utratę pracy, poważne zachorowanie oraz pobyt w szpitalu

Świadczenie w zakresie ryzyka utraty pracy przysługuje Ubezpieczonym, którzy na dzień poprzedzający dzień wystąpienia zdarzenia ubezpieczeniowego:

- byli zatrudnieni na podstawie stosunku pracy, w rozumieniu przepisów Kodeksu pracy, na czas nieokreślony lub na czas określony albo
- posiadali kontrakt menedżerski albo
- nieprzerwanie prowadzili pozarolniczą działalność gospodarczą od co najmniej 12 miesięcy.

Świadczenie z tytułu poważnego zachorowania lub pobytu w szpitalu przysługuje Ubezpieczonym, którzy nie spełniają ww. warunków. Więcej informacji w ogólnych warunkach ubezpieczenia na życie i od innych zdarzeń dla Klientów mBanku.

## Wysokość świadczeń

### ■ Śmierć Ubezpieczonego

Wysokość świadczenia to saldo zadłużenia, które pozostaje do spłaty w dniu zdarzenia ubezpieczeniowego; **nie mniej niż 400 zł, ale 500 tys. zł to maksymalna suma ubezpieczenia.**

Jeżeli Ubezpieczony zdecydował się na usługę spłaty na raty, do salda zadłużenia wliczona zostanie kwota, która pozostaje do spłaty w ramach tej usługi.

### ■ Pobyt w szpitalu

Wysokość świadczenia wynosi maksymalnie 9 świadczeń miesięcznych (nie więcej niż 45 tys. zł w ciągu 24 miesięcy). Świadczenie miesięczne to 7% salda zadłużenia z dnia zdarzenia; nie mniej niż 20 zł i nie więcej niż 5 tys. zł.

W przypadku tego samego nieprzerwanego pobytu pierwsze świadczenie zostanie wypłacone po 5 dniach nieprzerwanego pobytu w szpitalu, a kolejne świadczenia – za każde kolejne udokumentowane 30 dni pobytu w szpitalu.

#### Przykład:

- Nie mam zadłużenia na karcie. – Moje świadczenie miesięczne wyniesie 20 zł.
- Mam zadłużenie na 1 tys. zł. – Moje świadczenie miesięczne wyniesie 70 zł (7% od 1 tys. zł).

Jeżeli Ubezpieczony zdecydował się na usługę spłaty na raty, do salda zadłużenia wliczona zostanie kwota raty wymagalnej na dzień wystąpienia zdarzenia, wynikająca z tej usługi.

### ■ Utrata pracy

Wysokość świadczenia wynosi:

- maksymalnie 9 świadczeń miesięcznych (nie więcej niż 45 tys. zł w ciągu 24 miesięcy),
- A w przypadku utraty pracy za porozumieniem stron 1 świadczenie miesięczne (nie więcej niż 45 tys. zł w ciągu 24 miesięcy) – pod warunkiem, że ubezpieczony uzyska status bezrobotnego z prawem do zasiłku.

Świadczenie przysługuje po upływie 30 dni pozostawania bez pracy. Wysokość świadczenia miesięcznego wynosi 7% salda zadłużenia z dnia wystąpienia zdarzenia ubezpieczeniowego (nie mniej niż 20 zł i nie więcej niż 5 tys. zł).

- Jeżeli ubezpieczony zdecydował się na usługę spłaty na raty, świadczenie miesięczne zwiększy się o ratę w ramach tej usługi (ale nie o więcej niż 10% salda zadłużenia i nie więcej niż 5 tys. zł).
- Jeżeli stosunek pracy lub kontrakt został rozwiązany za porozumieniem stron, wypłacona zostanie jedna rata wynikająca z usługi spłaty na raty (ale nie o więcej niż 10% salda zadłużenia i nie więcej niż 5 tys. zł).

### ■ Poważne zachorowanie

Wysokość świadczenia równa jest 9-krotności 7% salda zadłużenia z dnia wystąpienia zdarzenia ubezpieczeniowego (nie mniej niż 20 zł i nie więcej niż 45 tys. zł w ciągu 24 miesięcy).

Świadczenie jest jednorazowe.

- Jeżeli Ubezpieczony zdecydował się na usługę spłaty na raty, świadczenie wynosi 9-krotność raty wynikającej z tej usługi, obowiązującej w dniu zdarzenia ubezpieczeniowego.

## Jakie zdarzenia są wyłączone z ubezpieczenia?

### AXA nie ponosi odpowiedzialności, gdy zdarzenie jest skutkiem m.in.:

- samobójstwa popełnionego przez Ubezpieczonego w ciągu jednego roku liczonego od daty zawarcia umowy ubezpieczenia,
- spożycia przez Ubezpieczonego alkoholu w ilości powodującej, że zawartość alkoholu w organizmie wynosi lub prowadzi do stężenia we krwi od 0,2‰ albo do obecności w wydychanym powietrzu od 0,1 mg alkoholu w 1 dm<sup>3</sup>,
- choroby niedokrwiennej serca, zawału serca, choroby wieńcowej, choroby tętnic, miażdżycy, tętniaka, choroby naczyń mózgowych, udaru mózgu, choroby nadciśnieniowej, zaburzenia rytmu serca, choroby nowotworowej, padaczki, cukrzycy, gruźlicy, niewydolności nerek, zwiłknienia i marskości wątroby, choroby trzustki, AIDS lub nosicielstwa wirusa HIV, wirusowego zapalenia wątroby typu B lub C, sepsy, choroby psychicznej – rozpoznanych lub leczonych w ciągu 24 miesięcy przed dniem rozpoczęcia ochrony ubezpieczeniowej, co znajduje potwierdzenie w dokumentacji medycznej, i będących przyczyną śmierci Ubezpieczonego w ciągu 24 miesięcy od dnia rozpoczęcia ochrony ubezpieczeniowej.

Pełna lista wyłączeń znajduje się w ogólnych warunkach ubezpieczenia na życie i od innych zdarzeń dla Klientów mBanku.

## Wysokość miesięcznej składki

**0,35% salda zadłużenia na karcie kredytowej** w ostatnim dniu okresu rozliczeniowego karty kredytowej; nie mniej niż 1 zł.

Podstawa składki uwzględnia tylko zaksięgowane transakcje.

## Sposób zapłaty

mBank pobiera składkę automatycznie co miesiąc z Twojego rachunku w mBanku, z którego obsługujesz kartę kredytową.

## Zgłoszenie roszczenia

Roszczenie można zgłosić, przesyłając dokumenty na adres:

- **w przypadku śmierci**  
[AXA Życie Towarzystwo Ubezpieczeń S.A.](#)  
ul. Chłodna 51  
00-867 Warszawa  
z dopiskiem: Obszar Bancassurance i Programy Partnerskie AXA
- **w przypadku utraty pracy, pobytu w szpitalu oraz poważnego zachorowania**  
[AXA Ubezpieczenia TUiR S.A.](#)  
ul. Chłodna 51  
00-867 Warszawa  
z dopiskiem: Obszar Bancassurance i Programy Partnerskie AXA

## Jakie dokumenty są niezbędne, by zgłosić roszczenie?

Pełna lista dokumentów dostępna jest na [www.mBank.pl](http://www.mBank.pl) (wniosek o wypłatę świadczenia) oraz w ogólnych warunkach ubezpieczenia na życie i od innych zdarzeń dla Klientów mBanku.

## Kiedy można odstąpić od ubezpieczenia lub wypowiedzieć umowę?

Możesz odstąpić od umowy ubezpieczenia **w ciągu 30 dni** od dnia jej zawarcia, a jeżeli zawarłeś umowę ubezpieczenia przez internet lub telefon – w ciągu 30 dni od dnia poinformowania Cię o zawarciu umowy ubezpieczenia lub doręczenia obowiązków informacyjnych zgodnie z ustawą o prawach konsumenta, gdy doręczymy Ci je później.

Ochrona ubezpieczeniowa wygasa z chwilą, gdy mBank lub AXA otrzymają Twoje oświadczenie o odstąpieniu.

Wypowiedzieć umowę możesz po 30. dniu od daty rozpoczęcia ochrony ubezpieczeniowej. Ochrona ubezpieczeniowa wygasa z dniem poprzedzającym dzień wymagalności składki następującej bezpośrednio po dniu, w którym AXA otrzymała oświadczenie o wypowiedzeniu.

Odstąpić od umowy i wypowiedzieć umowę może tylko ubezpieczający. Ubezpieczony może zrezygnować z ochrony w każdym czasie.

## Masz pytania, wątpliwości?

### mBank

zawarcie umowy, zmiana danych, rezygnacja, ustanowienie/zmiana uprawnionego (uposażonego)

Pamiętaj, jeśli złożysz agentowi AXA zawiadomienie lub oświadczenie na piśmie lub na innym trwałym nośniku, będzie ono uważane za złożone AXA.

zadzwoń: **+48 42 6300 800** lub **0 801 300 800**

### AXA

dokumenty, wypłaty świadczeń

zadzwoń: **+48 22 555 05 06**

(od poniedziałku do piątku w godz. 8:00–19:00)

napisz: [ubezpieczenia@axa.pl](mailto:ubezpieczenia@axa.pl)

Pojęcia są zdefiniowane w ogólnych warunkach ubezpieczenia na życie i od innych zdarzeń dla Klientów mBanku oraz w szczególnych warunkach ubezpieczenia dla Kredytobiorców, którzy zawarli z mBankiem umowę o korzystanie z karty kredytowej lub kredytu odnawialnego.

UWAGA: Ten materiał ma charakter informacyjny i nie stanowi oferty handlowej w rozumieniu Kodeksu cywilnego. Szczegółowe informacje na temat ubezpieczenia znajdują się w ogólnych warunkach ubezpieczenia na życie i od innych zdarzeń dla Klientów mBanku oraz szczególnych warunkach ubezpieczenia dla kredytobiorców, którzy zawarli z mBankiem umowę o korzystanie z karty kredytowej lub kredytu odnawialnego.

Ubezpieczycielem jest AXA Życie TU S.A. oraz AXA Ubezpieczenia TUiR S.A. z siedzibą w Warszawie przy ul. Chłodnej 51. mBank S.A. jest agentem ubezpieczeniowym wpisanym do Rejestru Agentów Ubezpieczeniowych pod numerem RAU 11124813/A.

Więcej informacji o ubezpieczeniu na stronie: [www.mBank.pl/indywidualny/ubezpieczenia/ubezpieczenia-kredytow/ubezpieczenie-do-karty-kredytowej/](http://www.mBank.pl/indywidualny/ubezpieczenia/ubezpieczenia-kredytow/ubezpieczenie-do-karty-kredytowej/)

Opłata za połączenie zgodna z aktualnym cennikiem operatora.



mBank S.A.  
Bankowość Detaliczna  
skr. poczt. 2108  
90-959 Łódź 2

# Ubezpieczenie na życie i od innych zdarzeń

do kredytu odnawialnego w mBanku



## Gdzie można kupić ubezpieczenie?

- na [www.mBank.pl](http://www.mBank.pl)
- przez mLinę
- w placówce mBanku
- w placówce mFinanse
- u pośredników kredytowych mBanku, którzy są agentami ubezpieczeniowymi AXA

## Kiedy możesz kupić ubezpieczenie?

Ubezpieczenie możesz kupić, gdy:

- wnioskujesz o kredyt odnawialny lub
- gdy masz już kredyt odnawialny – w dowolnym momencie

## Kto jest ubezpieczycielem?

- AXA Życie TU S.A. (w przypadku śmierci)
- AXA Ubezpieczenia TUiR S.A. (w przypadku utraty pracy, pobytu w szpitalu oraz poważnego zachorowania)

## Kto może kupić ubezpieczenie?

Klient mBanku w wieku 18–70 lat, który mieszka na stałe w Polsce oraz składa wniosek o kredyt odnawialny lub korzysta z kredytu odnawialnego. Wiek Klienta w ostatnim dniu okresu ubezpieczenia wskazanym w umowie nie może przekroczyć 75 lat.

## Jak długo trwa ochrona ubezpieczeniowa?

Umowa ubezpieczenia zawierana jest na 24 miesiące, licząc od dnia rozpoczęcia ochrony.

Po upływie każdego 24-miesięcznego okresu ubezpieczenia umowa może być automatycznie przedłużona o kolejny okres.

## Od kiedy zaczyna się ochrona?

- Jeżeli zawarłeś umowę ubezpieczenia, gdy wnioskowałeś o kredyt odnawialny – ochrona zaczyna się od dnia uruchomienia kredytu odnawialnego.
- Jeżeli zawierasz umowę w trakcie trwania umowy kredytu odnawialnego – ochrona zaczyna się od następnego dnia po dniu złożenia wniosku o ubezpieczenie..

## Karencja

AXA nie wypłaci świadczenia:

- w pierwszych **30 dniach od dnia** rozpoczęcia ochrony ubezpieczeniowej z tytułu poważnego zachorowania lub pobytu w szpitalu,
- w pierwszych **90 dniach od dnia** rozpoczęcia ochrony ubezpieczeniowej z tytułu utraty pracy lub gdy przestałeś prowadzić działalność gospodarczą.

Karencja nie obowiązuje, jeżeli zdarzenie ubezpieczeniowe było wynikiem nieszczęśliwego wypadku.

## Co obejmuje ubezpieczenie?

### 1) śmierć Ubezpieczonego

### 2) utratę pracy, poważne zachorowanie oraz pobyt w szpitalu

Świadczenie w zakresie ryzyka utraty pracy przysługuje Ubezpieczonym, którzy na dzień poprzedzający dzień wystąpienia zdarzenia ubezpieczeniowego:

- byli zatrudnieni na podstawie stosunku pracy, w rozumieniu przepisów Kodeksu pracy, na czas nieokreślony lub na czas określony albo
- posiadali kontrakt menedżerski albo
- nieprzerwanie prowadzili pozarolniczą działalność gospodarczą od co najmniej 12 miesięcy.

Świadczenie z tytułu poważnego zachorowania lub pobytu w szpitalu przysługuje Ubezpieczonym, którzy nie spełniają ww. warunków

Więcej informacji w ogólnych warunkach ubezpieczenia na życie i od innych zdarzeń dla Klientów mBanku.

## Wysokości świadczeń

### ■ Śmierć Ubezpieczonego

Wysokość świadczenia to saldo zadłużenia, które pozostaje do spłaty w dniu zdarzenia ubezpieczeniowego; nie mniej niż 400 zł. Maksymalna suma ubezpieczenia wynosi 500 tys. zł. Jeżeli Ubezpieczony zdecydował się na usługę spłaty na raty, do salda zadłużenia wliczona zostanie kwota, która pozostaje do spłaty w ramach tej usługi.

### ■ Pobyt w szpitalu

Wysokość świadczenia wynosi maksymalnie 9 świadczeń miesięcznych (nie więcej niż 45 tys. zł w ciągu 24 miesięcy). Świadczenie miesięczne to 7% salda zadłużenia z dnia zdarzenia; nie mniej niż 20 zł i nie więcej niż 5 tys. zł.

W przypadku nieprzerwanego pobytu w szpitalu pierwsze świadczenie zostanie wypłacone po 5 dniach tego pobytu, a kolejne świadczenia – za każde kolejne udokumentowane 30 dni pobytu w szpitalu.

Jeżeli Ubezpieczony zdecydował się na usługę spłaty na raty, do salda zadłużenia wliczona zostanie kwota raty wymagalnej na dzień wystąpienia zdarzenia, wynikającej z tej usługi.

### ■ Utrata pracy

Wysokość świadczenia wynosi:

- maksymalnie 9 świadczeń miesięcznych (nie więcej niż 45 tys. zł w ciągu 24 miesięcy);
- w przypadku utraty pracy za porozumieniem stron – 1 świadczenie miesięczne (nie więcej niż 45 tys. zł w ciągu 24 miesięcy,

pod warunkiem że ubezpieczony uzyska status bezrobotnego z prawem do zasiłku. Świadczenie przysługuje po upływie 30 dni pozostawania bez pracy.

Wysokość świadczenia miesięcznego wynosi 7% salda zadłużenia z dnia wystąpienia zdarzenia ubezpieczeniowego (nie mniej niż 20 zł i nie więcej niż 5 tys. zł).

- Jeżeli ubezpieczony zdecydował się na usługę spłaty na raty, świadczenie miesięczne zwiększy się o ratę w ramach tej usługi (ale nie o więcej niż 10% salda zadłużenia i nie więcej niż 5 tys. zł).
- Jeżeli stosunek pracy lub kontrakt został rozwiązany za porozumieniem stron, wypłacona zostanie jedna rata wynikająca z usługi spłaty na raty (ale nie o więcej niż 10% salda zadłużenia i nie więcej niż 5 tys. zł).

### ■ Poważne zachorowanie

Wysokość świadczenia równa jest 9-krotności 7% salda zadłużenia z dnia wystąpienia zdarzenia ubezpieczeniowego (nie mniej niż 20 zł i nie więcej niż 45 tys. zł w ciągu 24 miesięcy).

Jeżeli Ubezpieczony zdecydował się na usługę spłaty na raty, świadczenie wynosi 9-krotność raty wynikającej z tej usługi, obowiązującej w dniu zdarzenia ubezpieczeniowego.

### AXA Życie TU S.A. nie ponosi odpowiedzialności w przypadku śmierci Ubezpieczonego, która jest m.in. skutkiem:

- samobójstwa popełnionego przez Ubezpieczonego w ciągu jednego roku liczonego od daty zawarcia umowy ubezpieczenia;
- spożycia przez ubezpieczonego alkoholu w ilości powodującej, że zawartość alkoholu w organizmie wynosi lub prowadzi do stężenia we krwi od 0,2‰ albo do obecności w wydychanym powietrzu od 0,1 mg alkoholu w 1 dm<sup>3</sup>;
- choroby niedokrwiennej serca, zawału serca, choroby wieńcowej, choroby tętnic, miażdżycy, tętniaka, choroby naczyń mózgowych, udaru mózgu, choroby nadciśnieniowej, zaburzenia rytmu serca, choroby nowotworowej, padaczki, cukrzycy, gruźlicy, niewydolności nerek, zwłóknienia i marskości wątroby, choroby trzustki, AIDS lub nosicielstwa wirusa HIV, wirusowego zapalenia wątroby typu B lub C, sepsy, choroby psychicznej – rozpoznanych lub leczonych w ciągu 24 miesięcy przed dniem rozpoczęcia ochrony ubezpieczeniowej, co znajduje potwierdzenie w dokumentacji medycznej, i będących przyczyną śmierci Ubezpieczonego w ciągu 24 miesięcy od dnia rozpoczęcia ochrony ubezpieczeniowej.

Pełna lista wyłączeń znajduje się w ogólnych warunkach ubezpieczenia na życie i od innych zdarzeń dla Klientów mBanku.

## Jakie zdarzenia są wyłączone z ubezpieczenia?

## Wysokość miesięcznej składki

0,35% salda zadłużenia kredytu odnawialnego z poprzedniego miesięcznego okresu ubezpieczenia, ale nie mniej niż 1 zł.

Podstawa składki uwzględnia tylko zaksięgowane transakcje.



## Sposób zapłaty

mBank pobiera składkę automatycznie co miesiąc z Twojego rachunku w mBanku, z którego obsługujesz kredyt odnawialny.

## Zgłoszenie roszczenia

Roszczenie można zgłosić, przesyłając dokumenty na adres:

- **w przypadku śmierci**  
AXA Życie Towarzystwo Ubezpieczeń S.A.  
ul. Chłodna 51  
00-867 Warszawa  
z dopiskiem: Obszar Bancassurance i Programy Partnerskie AXA
- **w przypadku utraty pracy, pobytu w szpitalu oraz poważnego zachorowania**  
AXA Ubezpieczenia TUIR S.A.  
ul. Chłodna 51  
00-867 Warszawa  
z dopiskiem: Obszar Bancassurance i Programy Partnerskie AXA

## Jakie dokumenty są niezbędne, by zgłosić roszczenie?

Pełna lista dokumentów dostępna jest na [www.mBank.pl/indywidualny/ubezpieczenia/ubezpieczenia-kredytow/ubezpieczenie-do-kredytu-odnawialnego/](http://www.mBank.pl/indywidualny/ubezpieczenia/ubezpieczenia-kredytow/ubezpieczenie-do-kredytu-odnawialnego/) (wniosek o wypłatę świadczenia) oraz w ogólnych warunkach ubezpieczenia na życie i od innych zdarzeń dla Klientów mBanku.

## Kiedy można odstąpić od ubezpieczenia lub wypowiedzieć umowę?

Możesz odstąpić od umowy ubezpieczenia **w ciągu 30 dni** od dnia jej zawarcia, a jeżeli zawarłeś umowę ubezpieczenia przez internet lub telefon – w ciągu 30 dni od dnia poinformowania Cię o zawarciu umowy ubezpieczenia lub doręczenia obowiązków informacyjnych zgodnie z ustawą o prawach konsumenta, gdy doręczymy Ci je później.

Ochrona ubezpieczeniowa wygasa z chwilą, gdy mBank lub AXA otrzymają Twoje oświadczenie o odstąpieniu.

Wypowiedzieć umowę możesz **po 30. dniu** od daty rozpoczęcia ochrony ubezpieczeniowej. Ochrona ubezpieczeniowa wygasa z dniem poprzedzającym dzień wymagalności składki następującej bezpośrednio po dniu, w którym AXA otrzymała oświadczenie o wypowiedzeniu.

Odstąpić od umowy i wypowiedzieć umowę ubezpieczenia może tylko ubezpieczający. Ubezpieczony może zrezygnować z ochrony w każdym czasie.

Jeśli z ochrony rezygnuje jeden z kilku ubezpieczonych w ramach umowy, pozostałych ubezpieczonych dalej obejmuje ochrona.

## Masz pytania, wątpliwości?

### mBank

zawarcie umowy, zmiana danych, rezygnacja, ustanowienie/zmiana uprawnionego (uposażonego)

Pamiętaj, jeśli złożysz agentowi AXA zawiadomienie lub oświadczenie na piśmie lub na innym trwałym nośniku, będzie ono uważane za złożone AXA.

zadzwoń: **+48 42 6300 800** lub **0 801 300 800**

### AXA

dokumenty oraz wypłaty świadczeń

zadzwoń: **+48 22 555 05 06**

(od poniedziałku do piątku w godz. 8:00–19:00)

napisz: [ubezpieczenia@axa.pl](mailto:ubezpieczenia@axa.pl)

Pojęcia są zdefiniowane w ogólnych warunkach ubezpieczenia na życie i od innych zdarzeń dla Klientów mBanku oraz w szczególnych warunkach ubezpieczenia dla Kredytobiorców, którzy zawarli z mBankiem umowę o korzystanie z karty kredytowej lub kredytu odnawialnego.

UWAGA: Ten materiał ma charakter informacyjny i nie stanowi oferty handlowej w rozumieniu Kodeksu cywilnego. Szczegółowe informacje na temat ubezpieczenia znajdują się w ogólnych warunkach ubezpieczenia na życie i od innych zdarzeń dla Klientów mBanku oraz szczególnych warunkach ubezpieczenia dla Kredytobiorców, którzy zawarli z mBankiem umowę o korzystanie z karty kredytowej lub kredytu odnawialnego.

Ubezpieczycielem jest AXA Życie TU S.A. oraz AXA Ubezpieczenia TUIR S.A. z siedzibą w Warszawie przy ul. Chłodnej 51. mBank S.A. jest agentem ubezpieczeniowym wpisanym do Rejestru Agentów Ubezpieczeniowych pod numerem RAU 11124813/A.

Więcej informacji o ubezpieczeniu: [www.mBank.pl/indywidualny/ubezpieczenia/ubezpieczenia-kredytow/ubezpieczenie-do-kredytu-odnawialnego/](http://www.mBank.pl/indywidualny/ubezpieczenia/ubezpieczenia-kredytow/ubezpieczenie-do-kredytu-odnawialnego/)

Opłata za połączenie zgodna z aktualnym cennikiem operatora.



mBank S.A.  
Bankowość Detaliczna  
skr. poczt. 2108  
90-959 Łódź 2





## Ogólne warunki

ubezpieczenia na życie i od innych zdarzeń dla Klientów mBanku

Formularz do Ogólnych warunków ubezpieczenia na życie i od innych zdarzeń dla Klientów mBanku  
– indeks PPI/18/04/17

Informacja sporządzona zgodnie z art. 17 ust. 1 ustawy z dnia 11 września 2015 r. o działalności ubezpieczeniowej i reasekuracyjnej

| Rodzaj informacji  | Numer jednostki redakcyjnej wzorca umowy   |
|--|--|
| Przesłanki wypłaty odszkodowania i innych świadczeń lub wartości wykupu ubezpieczenia  | OWU:<br>§ 2, § 3, § 15<br>Załącznik do OWU – Tabela operacji medycznych<br>Szczególne warunki ubezpieczenia dla Kredytobiorców, którzy zawarli z mBankiem umowę o kredyt lub pożyczkę hipoteczną<br>§ 2, § 3<br>Szczególne warunki ubezpieczenia dla Kredytobiorców, którzy zawarli z mBankiem umowę o kredyt gotówkowy lub kredyt samochodowy<br>§ 2, § 3<br>Szczególne warunki ubezpieczenia dla Kredytobiorców, którzy zawarli z mBankiem umowę o korzystanie z karty kredytowej lub kredytu odnawialnego<br>§ 2, § 3 |
| Ograniczenia oraz wyłączenia odpowiedzialności zakładu ubezpieczeń uprawniające do odmowy wypłaty odszkodowania i innych świadczeń lub ich obniżenia | OWU:<br>§ 6 ust. 3 i 4<br>§ 7<br>§ 11  |

# Ogólne warunki

## ubezpieczenia na życie i od innych zdarzeń dla Klientów mBanku

### Postanowienia ogólne

#### § 1

1. Niniejsze Ogólne warunki ubezpieczenia na życie i od innych zdarzeń dla Klientów mBanku (zwane dalej OWU) mają zastosowanie do Umów ubezpieczenia zawieranych z AXA Życie Towarzystwem Ubezpieczeń Spółką Akcyjną z siedzibą w Warszawie (zwaną dalej AXA Życie) oraz AXA Ubezpieczenia Towarzystwem Ubezpieczeń i Reasekuracji Spółką Akcyjną z siedzibą w Warszawie (zwaną dalej AXA Ubezpieczenia), łącznie zwanymi dalej Towarzystwami.
2. AXA Życie udziela ochrony ubezpieczeniowej w zakresie następujących ryzyk: śmierć, śmierć w wyniku Nieszczęśliwego wypadku oraz Operacje medyczne.
3. AXA Ubezpieczenia udziela ochrony ubezpieczeniowej w zakresie następujących ryzyk: Utrata pracy, Poważne zachorowanie oraz Pobyt w szpitalu.
4. OWU wraz ze Szczególnymi warunkami ubezpieczenia do poszczególnych Produktów bankowych stanowią integralną część Umowy ubezpieczenia, określając prawa i obowiązki stron Umowy ubezpieczenia oraz Ubezpieczonych, a także regulują zasady, na jakich Towarzystwa obejmują ochroną ubezpieczeniową i świadczą ochronę ubezpieczeniową.

### Definicje

#### § 2

Określenia użyte w OWU oraz w innych dokumentach stanowiących integralną część Umowy ubezpieczenia oznaczają:

- 1) **Agent** – Bank lub inny podmiot, który wykonuje czynności pośrednictwa ubezpieczeniowego w imieniu i na rzecz Towarzystw przy zawarciu Umowy ubezpieczenia na podstawie OWU;
- 2) **Bank** – mBank S.A. z siedzibą w Warszawie (00-950), przy ul. Senatorskiej 18, pełniący rolę Agenta Towarzystw;
- 3) **Dzień wystąpienia zdarzenia ubezpieczeniowego** – odpowiednio w przypadku:
  - a) **śmierci, śmierci w wyniku Nieszczęśliwego wypadku** – dzień zgonu Ubezpieczonego,
  - b) **Utraty pracy** – dzień, w którym Ubezpieczony w wyniku utraty pracy uzyskał status bezrobotnego z prawem do zasiłku dla bezrobotnych,
  - c) **Poważnego zachorowania** – data zdiagnozowania po raz pierwszy Poważnego zachorowania, wskazana w dokumentacji medycznej,
  - d) **Pobytu w szpitalu** – pierwszy dzień pobytu w Szpitalu, wskazany w karcie informacyjnej wypisu ze Szpitala,
  - e) **Operacji medycznej** – dzień wskazany w dokumentacji medycznej jako dzień przeprowadzenia u Ubezpieczonego Operacji medycznej;
- 4) **Dzień zawarcia Umowy ubezpieczenia** – określony w Polisie dzień, w którym Towarzystwa zaakceptowały Wniosek o ubezpieczenie;
- 5) **Klient** – osoba fizyczna posiadająca pełną zdolność do czynności prawnych, posiadająca miejsce stałego zamieszkania na terytorium Rzeczypospolitej Polskiej, której zaproponowano zawarcie Umowy ubezpieczenia lub z którą zawarta została Umowa ubezpieczenia stanowiąca w Dniu zawarcia Umowy ubezpieczenia uzupełnienie Produktu bankowego;
- 6) **Kontrakt menedżerski** – umowa cywilnoprawna, której przedmiotem jest osobiste zarządzanie przedsiębiorstwem lub jego częścią, na rachunek i ryzyko przedsiębiorcy, za wynagrodzeniem, zawarta na czas nieokreślony albo określony;
- 7) **Licencjonowane pasażerskie linie lotnicze** – podmiot uprawniony do wykonywania przewozów lotniczych na podstawie koncesji – w przypadku polskiego przewoźnika lotniczego, lub na podstawie odpowiedniego aktu właściwego organu obcego państwa – w przypadku obcego przewoźnika lotniczego;
- 8) **Nieszczęśliwy wypadek** – przypadkowe, nagłe zdarzenie wywołane wyłącznie przyczyną zewnętrzną, niezależne od woli ani stanu zdrowia Ubezpieczonego, które miało miejsce w okresie udzielania ochrony

ubezpieczeniowej i spowodowało fizyczne obrażenia ciała u Ubezpieczonego lub śmierć, przy czym nie uważa się za nieszczęśliwy wypadek w rozumieniu OWU: zawału serca, udaru mózgu i innych chorób, nawet występujących nagle, ani następstw zdrowotnych przeciążenia, wysiłku, dźwignięcia lub pochylenia Ubezpieczonego;

- 9) **Okres ubezpieczenia** – czas przez jaki Towarzystwa świadczą ochronę ubezpieczeniową na podstawie zawartej Umowy ubezpieczenia; Okres ubezpieczenia wskazany jest w Polisie;
  - 10) **Operacja medyczna** – zabieg medyczny wymieniony w tabeli operacji medycznych, stanowiącej załącznik do OWU, przeprowadzony w placówce medycznej przez lekarza, w znieczuleniu ogólnym, miejscowym lub przewodowym, metodą otwartą, laparoskopową, torakoskopową, endoskopową, przezskórną lub wewnątrznaczyniową;
  - 11) **Pobyt w szpitalu** – potwierdzony dokumentacją medyczną pobyt w szpitalu, trwający nieprzerwanie co najmniej 5 dni; Pobyt w szpitalu rozpoczyna się w dniu przyjęcia Ubezpieczonego do Szpitala, a kończy w dniu wypisania Ubezpieczonego ze Szpitala;
  - 12) **Polisa** – dokument potwierdzający zawarcie Umowy ubezpieczenia, określający warunki, na jakich została ona zawarta;
  - 13) **Poważne zachorowanie** – jedna z niżej określonych chorób lub jeden z zabiegów operacyjnych, o ile ich pierwsze rozpoznanie przez lekarza nastąpiło w okresie odpowiedzialności AXA Ubezpieczenia:
    - a) **anemia aplastyczna** – wystąpienie przewlekłej nieodwracalnej niewydolności szpiku, której rezultatem jest łączne wystąpienie niedokrwistości, trombocytopenii oraz granulocytopenii, wymagającej regularnego leczenia przynajmniej jednym z następujących sposobów:
      - i) przetaczanie krwi i preparatów krwiopodobnych,
      - ii) leczenie lekami immunosupresyjnymi,
      - iii) leczenie czynnikami stymulującymi szpik,
      - iv) przeszczepianie szpiku kostnego;rozpoznanie anemii aplastycznej musi być potwierdzone przez specjalistę hematologa;
    - b) **angioplastyka wieńcowa** – leczenie po raz pierwszy zwężenia lub niedrożności jednej lub więcej tętnic wieńcowych z zastosowaniem angioplastyki balonowej, przezskórnej angioplastyki wieńcowej lub innych podobnych metod; przeprowadzenie takiej angioplastyki musi być uzasadnione medycznie na podstawie zalecenia specjalisty kardiologa oraz musi istnieć angiograficzne potwierdzenie istotnego zwężenia tętnicy wieńcowej;
    - c) **łagodny guz mózgu** – wszystkie guzy mózgu, które nie są klasyfikowane jako złośliwe, potwierdzone przez specjalistę neurologa lub neurochirurga, wymagające usunięcia lub w przypadku zaniechania operacji powodujące trwałe ubytki neurologiczne; wykluczeniu podlegają: krwiaki, ziarniaki, cysty, guzy szyszynki lub przysadki mózgowej oraz malformacje naczyń mózgowych;
    - d) **niewydolność nerek** – schyłkowe stadium choroby nerek (niewydolność nerek), wyrażające się nieodwracalnym upośledzeniem czynności obu nerek oraz stanowiące bezwzględne wskazanie do przewlekłej dializoterapii;
    - e) **nowotwór złośliwy** – nowotwór (guz) złośliwy, charakteryzujący się niekontrolowanym wzrostem i rozprzestrzenianiem się komórek nowotworowych, powodujący naciekanie i niszczenie prawidłowych tkanek; rozpoznanie musi zostać potwierdzone badaniem histopatologicznym;ochrona ubezpieczeniowa obejmuje również przypadki białaczki, chłoniaka złośliwego (w tym chłoniaka skóry), chorobę Hodgkina, złośliwe nowotwory szpiku kostnego i mięsaka;
- z ochrony ubezpieczeniowej wyłączone są:
- i) rak nieinwazyjny (carcinoma in situ), dysplazja oraz wszelkie zmiany przedrakowe,
  - ii) rak gruczołu krokowego w stopniu zaawansowania mniejszym niż T2N0M0,

- iii) wszelkie nowotwory skóry, z wyjątkiem czerniaka złośliwego przekraczającego warstwę naskórka,
  - iv) rak brodawkowaty tarczycy ograniczony do gruczołu tarczowego,
  - v) wszelkie nowotwory współistniejące z infekcją HIV;
- f) operacja aorty** – zabieg chirurgiczny przeprowadzony z powodu zagrażającej życiu choroby naczyniowej, w tym koarktacji aorty, tętniaków i rozwarstwienia aorty; aorta definiowana jest jako jej odcinek piersiowy i brzuszny bez jej odgałęzień; ubezpieczenie nie obejmuje zabiegów polegających na wprowadzeniu stentu do aorty ani zabiegów dotyczących jedynie odgałęzień aorty;
- g) pomostowanie (bypass) naczyń wieńcowych** – przeprowadzenie operacji chirurgicznej mającej na celu zlikwidowanie zwężenia lub niedrożności jednej lub więcej tętnic wieńcowych przez wszczęcie pomostu omijającego; operacja musi być poprzedzona angiografią wykazującą istotne zwężenie tętnicy wieńcowej i przeprowadzona w następstwie zalecenia specjalisty kardiologa; zakres ubezpieczenia nie obejmuje angioplastyki ani jakichkolwiek innych zabiegów na tętnicach wieńcowych wykonywanych od strony światła tętnicy wieńcowej i wykorzystujących techniki cewnikowania naczyń wieńcowych lub techniki laserowe;
- h) schyłkowa niewydolność wątroby (w tym schyłkowa niewydolność wątroby spowodowana wirusowym zapaleniem wątroby)** – schyłkowa postać choroby (marskości) wątroby, powodująca co najmniej jeden z poniższych objawów:
- i) wodobrzusze niepoddające się leczeniu,
  - ii) trwała żółtaczka,
  - iii) żylaki przełyku,
  - iv) encefalopatia wrotna;
- zakres ubezpieczenia nie obejmuje przypadków chorób wątroby powstałych skutkiem nadużywania alkoholu, leków i środków bez zalecenia lekarza;
- i) stwardnienie rozsiane** – zespół mnogich ubytków neurologicznych wywołanych demielinizacją mózgu lub rdzenia kręgowego, utrzymujących się przez co najmniej 6 miesięcy; rozpoznanie musi być ostateczne i postawione przez specjalistę neurologa oraz poprzedzone więcej niż jednym epizodem zaburzeń neurologicznych, stanowiących dowolną kombinację uszkodzenia nerwu wzrokowego, pnia mózgu, rdzenia kręgowego, zaburzeń koordynacji lub zaburzeń czucia;
- j) udar mózgu** – martwica tkanki mózgowej wywołana przerwaniem dopływu krwi do określonego obszaru mózgowia lub krwotokiem do tkanki mózgowej przy współistnieniu wszystkich niżej wymienionych okoliczności:
- i) wystąpienie nowych klinicznych objawów neurologicznych odpowiadających udarowi mózgu,
  - ii) obecność obiektywnych ubytków neurologicznych stwierdzanych w badaniu neurologicznym przez okres minimum 60 dni od chwili rozpoznania udaru mózgu,
  - iii) obecność nowych zmian charakterystycznych dla udaru mózgu w obrazie tomografii komputerowej lub jądrowego rezonansu magnetycznego (o ile badania takie były przeprowadzone);
- z ochrony ubezpieczeniowej wyłączone są przypadki:
- i) epizodów przemijającego niedokrwienia mózgu (TIA),
  - ii) zawału mózgu lub krwawienia śródczaszkowego spowodowanego zewnętrznym urazem,
  - iii) wtórnego krwotoku do istniejących ognisk poudarowych,
  - iv) jakichkolwiek innych zmian w mózgu możliwych do rozpoznania metodami obrazowymi bez współistniejących odpowiadających tym zmianom objawów klinicznych;
- k) utrata kończyn** – amputacja lub całkowita i nieodwracalna utrata funkcji co najmniej dwóch kończyn z powodu choroby; w przypadku amputacji zakres ochrony ubezpieczeniowej obejmuje:
- i) w zakresie kończyn dolnych – amputację na poziomie stawów skokowych lub proksymalnie od nich,
  - ii) w zakresie kończyn górnych – amputację na wysokości nadgarstków lub proksymalnie od nich;
- l) zawał serca** – rozpoznanie dokonanej martwicy części mięśnia sercowego wywołanej nagłym przerwaniem dopływu krwi do określonego obszaru mięśnia sercowego; rozpoznanie musi być oparte na stwierdzeniu wzrostu lub spadku stężenia biomarkerów sercowych we krwi (troponiny I, troponiny T lub CK-MB), z co najmniej jedną wartością przekraczającą 99. percentyl zakresu górnej granicy referencyjnej, ze współistniejącym co najmniej jednym z wymienionych niżej klinicznych wykładników niedokrwienia mięśnia sercowego:
- i) typowe objawy kliniczne zawału mięśnia sercowego,
  - ii) jeden z następujących objawów EKG wskazujących na świeże niedokrwienie mięśnia sercowego: nowo powstałe uniesienie lub obniżenie odcinka ST-T, odwrócenie załamka T, nowe patologiczne załamki Q lub nowo powstały blok lewej odnogi pęczka Hisa;
- ochrona ubezpieczeniowa nie obejmuje innych ostrych zespołów wieńcowych;
- 14) Produkt bankowy** – kredyt hipoteczny, pożyczka hipoteczna, kredyt gotówkowy, pożyczka gotówkowa, kredyt samochodowy z wyłączeniem kredytu z ratą balonową, karta kredytowa, kredyt odnawialny, a także inny kredyt lub pożyczka, do których mają zastosowanie OWU;
- 15) Składka** – kwota należna Towarzystwom z tytułu udzielania ochrony ubezpieczeniowej, płatna w miesięcznych ratach w terminach i wysokości wskazanej w Polisie;
- 16) Suma ubezpieczenia** – górna granica odpowiedzialności AXA Życie lub AXA Ubezpieczenia z tytułu danego Zdarzenia ubezpieczeniowego, określona w Polisie;
- 17) Szpital** – działający zgodnie z odpowiednimi przepisami prawa kraju, na którego terytorium jest zlokalizowany, zakład opieki lecznictwa zamkniętego, którego zadaniem jest świadczenie przez wykwalifikowaną kadrę pielęgniarską i lekarską całodobowej opieki medycznej, leczenia i wykonywanie zabiegów chirurgicznych; za Szpital nie uważa się ośrodka opieki społecznej, ośrodka dla psychicznie chorych, hospicjum, ośrodka, oddziału ani pododdziału leczenia uzależnień od alkoholu, narkotyków, leków i innych uzależnień, ośrodka sanatoryjnego, ośrodka wypoczynkowego, szpitala ani ośrodka uzdrowiskowego, oddziału i ośrodka rehabilitacji, ośrodka, oddziału i pododdziału szpitalnego leczenia nerwic;
- 18) Ubezpieczający** – Klient Banku, który zawarł Umowę ubezpieczenia, wskazany w Polisie i zobowiązany do opłacenia Składki;
- 19) Ubezpieczony** – Ubezpieczający lub inna osoba objęta ochroną ubezpieczeniową na warunkach wskazanych w OWU, posiadający Produkt bankowy;
- 20) Umowa ubezpieczenia** – umowa zawarta pomiędzy Ubezpieczającym a Towarzystwami na podstawie OWU, potwierdzona Polisą;
- 21) Uposażony** – osoba wyznaczona przez Ubezpiezonego jako Uprawniona do otrzymania świadczenia w przypadku śmierci Ubezpiezonego;
- 22) Uprawniony** – podmiot uprawniony do żądania spełnienia przez Towarzystwa świadczenia, którym jest Uposażony albo inne osoby wskazane przez Ubezpiezonego lub określone w OWU, uprawnione do otrzymania świadczenia z tytułu Umowy ubezpieczenia;
- 23) Utrata pracy** – utrata stałego dochodu przez Ubezpiezonego:
- a) w przypadku osób uzyskujących dochód na podstawie Kontraktu menedżerskiego, stosunku pracy:
    - i) w wyniku rozwiązania Kontraktu menedżerskiego, stosunku pracy z przyczyn niedotyczących Ubezpiezonego, spowodowana dokonaniem przez pracodawcę rozwiązaniem Kontraktu menedżerskiego, stosunku pracy zawartego na czas nieokreślony lub określony, o ile w wyniku takiego rozwiązania stosunku pracy Ubezpieczony uzyskał status bezrobotnego z prawem do zasiłku dla bezrobotnych, zgodnie z obowiązującymi w dniu rozwiązania stosunku pracy lub Kontraktu menedżerskiego przepisami w tym zakresie, albo
    - ii) w wyniku rozwiązania Kontraktu menedżerskiego, stosunku pracy na mocy porozumienia stron, o ile w wyniku takiego porozumienia Ubezpieczony uzyskał status bezrobotnego z prawem do zasiłku dla bezrobotnych, zgodnie z obowiązującymi w dniu rozwiązania Kontraktu menedżerskiego, stosunku pracy przepisami w tym zakresie,

b) w przypadku osób fizycznych uzyskujących dochód z wykonywania pozarolniczej działalności gospodarczej na własny rachunek – skutkująca zaprzestaniem prowadzenia działalności i wykreśleniem wpisu Ubezpieczonego z Centralnej Ewidencji i Informacji o Działalności Gospodarczej (CEIDG) utrata stałego źródła dochodów, spowodowana przyczynami ekonomicznymi, skutkująca uzyskaniem przez Ubezpieczonego statusu bezrobotnego z prawem do zasiłku dla bezrobotnych, zgodnie z obowiązującymi w dniu zaprzestania prowadzenia działalności przepisami w tym zakresie, wynikająca z jednej z poniższych sytuacji:

- i) Ubezpieczony zaprzestał prowadzenia działalności gospodarczej, co było spowodowane wykazywaniem w okresie ostatnich 3 miesięcy poprzedzających zaprzestanie działalności straty z tytułu prowadzonej pozarolniczej działalności gospodarczej, albo
- ii) Ubezpieczony zaprzestał prowadzenia pozarolniczej działalności gospodarczej wskutek obowiązywania przepisów prawa polskiego zakazujących prowadzenia dotychczasowej działalności Ubezpieczonego, albo
- iii) rozwiązana została z Ubezpieczonym umowa cywilnoprawna stanowiąca wyłączną podstawę wykonywania przez Ubezpieczonego pozarolniczej działalności gospodarczej, lub
- iv) uprawomocnienie się postanowienia sądu o ogłoszeniu upadłości Ubezpieczonego lub uprawomocnienie się postanowienia sądu oddalającego wniosek o ogłoszenie upadłości z tego powodu, iż majątek Ubezpieczonego nie wystarcza na pokrycie kosztów postępowania,

pod warunkiem że Ubezpieczony przynajmniej przez 12 miesięcy poprzedzających Dzień wystąpienia zdarzenia ubezpieczeniowego nieprzerwanie prowadził pozarolniczą działalność gospodarczą w rozumieniu właściwych przepisów;

24) **Wniosek o ubezpieczenie** – dokument zawierający oświadczenie woli Ubezpieczającego, na mocy którego wyraża on wolę zawarcia Umowy ubezpieczenia na podstawie OWU, oraz oświadczenia Ubezpieczonego zawierające zgodę na wysokość Sum ubezpieczenia, a także pozostałe oświadczenia Ubezpieczającego i Ubezpieczonego niezbędne do udzielenia przez Towarzystwa ochrony ubezpieczeniowej;

25) **Zdarzenie ubezpieczeniowe** – następujące zdarzenia, które miały miejsce w okresie udzielania ochrony ubezpieczeniowej przez Towarzystwa, z wyjątkiem lit. b):

- a) śmierć,
- b) śmierć w wyniku Nieszczęśliwego wypadku, jeżeli śmierć nastąpiła w okresie 180 dni od daty Nieszczęśliwego wypadku,
- c) Operacja medyczna,
- d) Utrata pracy,
- e) Poważne zachorowanie,
- f) Pobyt w szpitalu;

zakres zdarzeń ubezpieczeniowych zależy od oceny ryzyka ubezpieczeniowego oraz Produktu bankowego, którego uzupełnieniem jest Umowa ubezpieczenia.

## Przedmiot i zakres ubezpieczenia

### § 3

1. Przedmiotem ubezpieczenia jest życie, zdrowie oraz ryzyko utraty dochodu Ubezpieczonego.
2. Zakres ubezpieczenia, z zastrzeżeniem ust. 3, obejmuje następujące Zdarzenia ubezpieczeniowe:
  - 1) śmierć Ubezpieczonego albo śmierć Ubezpieczonego w wyniku Nieszczęśliwego wypadku; Operacje medyczne oraz śmierć Ubezpieczonego z Sumą ubezpieczenia 1000 zł;
  - 2) Utratę pracy, Poważne zachorowanie oraz Pobyt w szpitalu.
3. Zakres ubezpieczenia uzależniony jest od oceny ryzyka ubezpieczeniowego oraz Produktu bankowego, którego uzupełnieniem jest Umowa ubezpieczenia, i opisany jest w szczególnych warunkach ubezpieczenia do poszczególnych Produktów bankowych, stanowiących załączniki do OWU.

## Zawarcie Umowy ubezpieczenia

### § 4

1. Umowa ubezpieczenia jest zawierana na podstawie Wniosku o ubezpieczenie złożonego przez Ubezpieczającego, zawierającego oświadczenia Ubezpieczającego i Ubezpieczonych oraz zaakceptowanego przez Towarzystwa.
2. Ubezpieczonym może być osoba, która spełnia łącznie następujące warunki:
  - 1) ukończyła 18. rok życia, w Dniu zawarcia Umowy ubezpieczenia nie ukończyła 70. roku życia i w ostatnim dniu Okresu ubezpieczenia nie ukończy 75. roku życia;
  - 2) w dniu złożenia wniosku o zawarcie Umowy ubezpieczenia jest Klientem Banku;
  - 3) posiada stałe miejsce zamieszkania na terenie Rzeczypospolitej Polskiej, złożyła niezbędne oświadczenia znajdujące się we Wniosku o ubezpieczenie.
3. Potwierdzeniem zawarcia Umowy ubezpieczenia jest Polisa, w której potwierdzony jest zakres ubezpieczenia.
4. Umowa ubezpieczenia zawierana jest na okres wskazany w Polisie.
5. Towarzystwa zastrzegają sobie prawo do odmowy zawarcia Umowy ubezpieczenia. O odmowie zawarcia Umowy ubezpieczenia Towarzystwa poinformują Ubezpieczającego w formie pisemnej lub mailowo, o ile Ubezpieczający wyraził na to zgodę we Wniosku o ubezpieczenie.

## Zmiana warunków ubezpieczenia

### § 5

1. Towarzystwa, każde w swoim zakresie, mogą zaproponować zmianę warunków Umowy ubezpieczenia.
2. Propozycje zmiany warunków Umowy ubezpieczenia na kolejny Okres ubezpieczenia Towarzystwa, każde w swoim zakresie, przedstawią Ubezpieczającemu na piśmie nie później niż 30 dni przed końcem aktualnego Okresu ubezpieczenia, wyznaczając Ubezpieczającemu 14-dniowy termin na złożenie oświadczenia o wyrażeniu zgody na zaproponowane warunki.
3. Jeżeli Ubezpieczający w terminie 14 dni od dnia otrzymania propozycji, o której mowa w ust. 2, nie złoży pisemnego oświadczenia o wyrażeniu zgody na zaproponowane przez Towarzystwa warunki ubezpieczenia, Umowa ubezpieczenia nie ulega przedłużeniu i rozwiąże się w ostatnim dniu aktualnego Okresu ubezpieczenia.
4. Jeżeli Ubezpieczony nie upoważni Ubezpieczającego do wyrażenia w jego imieniu zgody na zmiany w Umowie ubezpieczenia, to w przypadku zaproponowania przez Towarzystwa zmiany warunków, jeśli Towarzystwa nie otrzymają zgody Ubezpieczonego na nowe warunki, ochrona ubezpieczeniowa nie ulega wobec niego przedłużeniu i wygasa w ostatnim dniu aktualnego Okresu ubezpieczenia. Jeżeli jednak przed końcem aktualnego Okresu ubezpieczenia Ubezpieczony przekaze Ubezpieczającemu pisemną zgodę na zaproponowane warunki, a Ubezpieczający przekaze ją Towarzystwom w terminie, o którym mowa w ust. 3, to ochrona ubezpieczeniowa ulega wobec niego przedłużeniu.

## Skutki podania nieprawdziwych informacji

### § 6

1. Ubezpieczający jest zobowiązany podać do wiadomości Towarzystw wszystkie znane sobie okoliczności, o które Towarzystwa zapytywały we Wniosku o ubezpieczenie albo przed zawarciem Umowy ubezpieczenia w innych pismach. Jeżeli Ubezpieczający zawiera Umowę ubezpieczenia przez przedstawiciela, obowiązek ten ciąży również na przedstawicielu i obejmuje ponadto okoliczności jemu znane.
2. W razie zawarcia Umowy ubezpieczenia na cudzy rachunek obowiązki określone w niniejszym paragrafie spoczywają zarówno na Ubezpieczonym, jak i Ubezpieczającym.



3. W przypadku ujawnienia, że przed objęciem ochroną ubezpieczeniową podano wiadomości nieprawdziwe, a zwłaszcza zatajona została choroba Ubezpieczonego, Towarzystwa w okresie pierwszych trzech lat od daty zawarcia umowy ubezpieczenia nie ponoszą odpowiedzialności za skutki okoliczności, które nie zostały podane do ich wiadomości.
4. Powyższe postanowienia stosuje się odpowiednio przy podwyższeniu Sum ubezpieczenia w zakresie, w jakim Suma ubezpieczenia została podwyższona.

### Okres odpowiedzialności Towarzystw. Karencje

#### § 7

1. Odpowiedzialność Towarzystw rozpoczyna się w dniu wskazanym w Polisie, z zastrzeżeniem ust. 2 i 3 poniżej.
2. W stosunku do Ubezpieczonych stosuje się karencje w podanych niżej okresach, liczonych od Dnia rozpoczęcia ochrony ubezpieczeniowej:
  - 1) 30 (trzydzieści) dni – z tytułu Poważnego zachorowania, Operacji medycznej, Pobytu w szpitalu;
  - 2) 90 (dziewięćdziesiąt) dni – z tytułu Utraty pracy.
3. Karencji nie stosuje się, jeżeli Zdarzenie ubezpieczeniowe spowodowane zostało Nieszczęśliwym wypadkiem.
4. Odpowiedzialność Towarzystw wygasa z tytułu wszystkich zdarzeń objętych zakresem ubezpieczenia, z dniem zajścia wcześniejszego ze zdarzeń:
  - 1) w stosunku do wszystkich Ubezpieczonych:
    - a) z dniem odstąpienia przez Ubezpieczającego od Umowy ubezpieczenia,
    - b) z upływem okresu, na jaki została zawarta Umowa ubezpieczenia, jeśli nie nastąpiło przedłużenie Umowy ubezpieczenia o kolejny Okres ubezpieczenia,
    - c) z dniem rozwiązania Umowy ubezpieczenia na skutek wypowiedzenia przez Ubezpieczającego Umowy ubezpieczenia,
    - d) z dniem rozwiązania lub wygaśnięcia umowy o Produkt bankowy,
    - e) w przypadku opłacania Składki w ratach, niezapłacenia w terminie kolejnej raty Składki, z upływem dodatkowego 7-dniowego terminu, od dnia otrzymania wezwania do zapłaty,
    - f) w przypadku gdy Towarzystwa ponoszą odpowiedzialność jeszcze przed zaplaceniem Składki lub jej pierwszej raty, a Składka lub jej pierwsza rata nie została zapłacona w terminie, Towarzystwa mogą wypowiedzieć Umowę ubezpieczenia ze skutkiem natychmiastowym i żądać zapłaty Składki za okres, przez który ponosiły odpowiedzialność; w braku wypowiedzenia Umowy ubezpieczenia wygasa ona z końcem okresu, za który przypadła niezapłacona Składka;
  - 2) w stosunku do danego Ubezpieczonego:
    - a) z dniem śmierci Ubezpieczonego,
    - b) z dniem poprzedzającym dzień wymagalności Składki następujący bezpośrednio po dniu, w którym Ubezpieczony złożył rezygnację z ochrony ubezpieczeniowej,
    - c) z upływem ostatniego dnia Okresu ubezpieczenia, jeżeli Ubezpieczony nie wyraził zgody na zmianę warunków Umowy ubezpieczenia.

### Sumy ubezpieczenia, świadczenie miesięczne i ich wysokości

#### § 8

##### Sumy i świadczenia miesięczne – postanowienia ogólne

1. Wysokość Sum ubezpieczenia oraz wysokość świadczeń wskazana jest w Polisie.
2. Ubezpieczający może złożyć wniosek o podwyższenie wysokości Sumy ubezpieczenia.
3. Wysokość Sum ubezpieczenia oraz świadczeń z tytułu Umowy ubezpieczenia stanowiącej uzupełnienie do poszczególnych Produktów bankowych wskazana jest w Szczególnych warunkach ubezpieczenia dotyczących poszczególnych Produktów bankowych.

### Składka

#### § 9

1. Ubezpieczający opłaca Składkę z częstotliwością miesięczną w terminach i wysokości wskazanych w Polisie, na rachunek bankowy.
2. W przypadku zaległości w opłaceniu Składki Towarzystwa zaliczają otrzymaną wpłatę z tytułu Składki w pierwszej kolejności na poczet Składki najwcześniejsz wymagalnej.
3. Wysokość Składki ustalana jest na podstawie taryfy składek obowiązującej w dniu złożenia Wniosku o ubezpieczenie lub w dniu złożenia oferty przedłużenia Umowy ubezpieczenia.
4. Składkę oblicza się za czas odpowiedzialności Towarzystw.
5. Wysokość należnej Składki nie zależy od liczby Ubezpieczonych objętych ochroną ubezpieczeniową w ramach danej Umowy ubezpieczenia.
6. Wysokość stawki Składki ustalana jest w oparciu o:
  - 1) maksymalne Sumy ubezpieczenia;
  - 2) sposób płatności Składki i częstotliwość opłacania Składki;
  - 3) inne czynniki wpływające na prawdopodobieństwo powstania Zdarzenia ubezpieczeniowego lub na wysokość świadczeń.
7. W przypadku wygaśnięcia stosunku ubezpieczenia przed upływem okresu, na jaki została zawarta Umowa ubezpieczenia, Ubezpieczającemu przysługuje zwrot Składki za okres niewykorzystanej ochrony ubezpieczeniowej.

### Uposażony

#### § 10

1. Ubezpieczony może wskazać jedną lub więcej osób Uposażonych z Umowy ubezpieczenia, składając oświadczenie w dowolnym momencie trwania Umowy ubezpieczenia w formie pisemnej lub drogą elektroniczną, a także za pośrednictwem systemu transakcyjnego Banku, o ile w ostatnim przypadku zostanie udostępniona taka funkcjonalność.
2. W każdym czasie Ubezpieczony może dokonać zmiany Uposażonych, składając oświadczenie do AXA Życie lub do Agentu w formie pisemnej lub drogą elektroniczną, a także za pośrednictwem systemu transakcyjnego Banku, o ile w ostatnim przypadku zostanie udostępniona taka funkcjonalność.
3. W przypadku wskazania więcej niż jednej osoby jako Uposażonej Ubezpieczony może określić procentowy udział każdej z tych osób w świadczeniu. W przypadku nieokreślenia procentowego udziału Uposażonych w świadczeniu lub określenia udziałów, których suma nie stanowi 100%, przyjmuje się, że udziały Uposażonych są równe. Uposażony nabywa prawo do otrzymania świadczenia z chwilą śmierci Ubezpieczonego. Jeżeli Uposażony zmarł przed śmiercią Ubezpieczonego albo jeżeli umyślnie przyczynił się do śmierci Ubezpieczonego, jego prawo przypada pozostałym Uposażonym proporcjonalnie do przypadających im procentowych udziałów w świadczeniu. Za osobę, która zmarła przed śmiercią Ubezpieczonego, uważa się również osobę, która zmarła jednocześnie z Ubezpieczonym.
4. Jeżeli Ubezpieczony nie wskazał Uposażonego, Uposażony zmarł przed śmiercią Ubezpieczonego albo umyślnie przyczynił się do śmierci Ubezpieczonego, świadczenie wypłacane jest z pominięciem Uposażonego, według następującej kolejności:
  - 1) małżonkowi;
  - 2) dzieciom w równych częściach, jeśli brak jest małżonka;
  - 3) rodzicom w równych częściach, jeśli brak jest małżonka i dzieci;
  - 4) rodzeństwu w równych częściach, jeśli brak jest małżonka, dzieci i rodziców;
  - 5) spadkobiercom w częściach, w jakich dziedziczą po Ubezpieczonym, jeśli brak jest małżonka, dzieci, rodziców i rodzeństwa.

### Wyłączenia odpowiedzialności Towarzystw

#### § 11

1. W przypadku śmierci Ubezpieczonego lub śmierci w wyniku Nieszczęśliwego wypadku AXA Życie jest zwolniona z odpowiedzialności, jeżeli Zdarzenie ubezpieczeniowe jest skutkiem:

- 1) działań wojennych, działań zbrojnych, zamieszek, świadomego i dobrowolnego uczestnictwa Ubezpieczonego w aktach terroryzmu, przemocy, chyba że jego udział w aktach przemocy, terroryzmu wynikał z wykonywania czynności służbowych, stanu wyższej konieczności lub obrony koniecznej;
  - 2) samobójstwa popełnionego przez Ubezpieczonego w okresie jednego roku, liczonego od Dnia zawarcia Umowy ubezpieczenia;
  - 3) działania energii jądrowej, promieniowania radioaktywnego i pola elektromagnetycznego w zakresie szkodliwym dla człowieka, z wyłączeniem stosowania wyżej wymienionych w terapii zgodnie z zaleceniami lekarza;
  - 4) masowego skażenia chemicznego, biologicznego lub radioaktywnego;
  - 5) samookaleczenia Ubezpieczonego lub okaleczenia na jego prośbę, niezależnie od stanu poczytalności Ubezpieczonego;
  - 6) spożycia przez Ubezpieczonego alkoholu w ilości powodującej, że zawartość alkoholu w jego organizmie wynosi lub prowadzi do stężenia we krwi co najmniej 0,2‰ alkoholu albo że zawartość alkoholu w wydychanym powietrzu wynosi co najmniej 0,1 mg alkoholu w 1 dm<sup>3</sup>;
  - 7) zażycia przez Ubezpieczonego narkotyków, środków odurzających, substancji psychotropowych lub środków zastępczych, lub nowych substancji psychoaktywnych (w rozumieniu przepisów ustawy z dnia 29 lipca 2005 r. o przeciwdziałaniu narkomanii), lub leków niezaleconych przez lekarza lub użytych niezgodnie z zaleceniami lekarza;
  - 8) poddania się zabiegowi o charakterze medycznym przeprowadzonemu poza kontrolą lekarza lub innych osób uprawnionych;
  - 9) usiłowania popełnienia lub popełnienia przez Ubezpieczonego czynu spełniającego ustawowe znamiona przestępstwa;
  - 10) udziału Ubezpieczonego w sportach wysokiego ryzyka, przez które rozumiane są sporty lub aktywność fizyczna, których uprawianie wymaga działania w warunkach podwyższonego ryzyka ze względu na wystąpienie choćby jednego z następujących czynników ryzyka: użycie broni palnej, schodzenie pod wodę na głębokość większą niż 10 m, przebywanie w terenie górskim poza wytyczonymi trasami lub szlakami; za sporty wysokiego ryzyka uważa się również sporty ekstremalne, przez które rozumie się sporty lub aktywność fizyczną, których uprawianie wymaga ponadprzeciętnych umiejętności, odwagi lub działania w warunkach zagrożenia życia: sporty powietrzne, speleologię, skoki narciarskie, skoki akrobatyczne na nartach, skoki z wysokich budynków lub skał, wyprawy do miejsc charakteryzujących się ekstremalnymi warunkami klimatycznymi lub przyrodniczymi: pustynia, wysokie góry (pow. 4000 m n.p.m.), busz, bieguny, dżungla, tereny lodowcowe;
  - 11) prowadzenia przez Ubezpieczonego pojazdu lądowego, wodnego lub powietrznego, jeżeli Ubezpieczony nie posiadał odpowiednich uprawnień do kierowania danym pojazdem lub pojazd ten nie miał odpowiedniego świadectwa kwalifikacyjnego;
  - 12) transportu środkami powietrznymi, z wyjątkiem Licencjonowanych pasażerskich linii lotniczych.
2. W przypadku śmierci Ubezpieczonego AXA Życie jest zwolniona z odpowiedzialności, jeżeli Zdarzenie ubezpieczeniowe jest skutkiem następujących chorób: choroby niedokrwiennej serca, zawału serca, choroby wieńcowej, choroby tętnic, miażdżycy, tętniaka, choroby naczyń mózgowych, udaru mózgu, choroby nadciśnieniowej, zaburzenia rytmu serca, choroby nowotworowej, padaczki, cukrzycy, gruźlicy, niewydolności nerek, złóknienia i marskości wątroby, choroby trzustki, AIDS lub nosicielstwa wirusa HIV, wirusowego zapalenia wątroby typu B lub C, sepsy, choroby psychicznej, jeżeli te choroby były rozpoznane lub leczone w ciągu 24 miesięcy przed Dniem rozpoczęcia ochrony ubezpieczeniowej, co znajduje potwierdzenie w dokumentacji medycznej, i były przyczyną śmierci Ubezpieczonego w okresie 24 miesięcy od Dnia rozpoczęcia ochrony ubezpieczeniowej.
  3. W przypadku Operacji medycznej AXA Życie jest zwolniona z odpowiedzialności, jeżeli Zdarzenie ubezpieczeniowe jest skutkiem:
    - 1) działań wojennych, działań zbrojnych, zamieszek, świadomego i dobrowolnego uczestnictwa Ubezpieczonego w aktach terroryzmu, przemocy, chyba że jego udział w aktach przemocy, terroryzmu wynikał z wykonywania czynności służbowych, stanu wyższej konieczności lub obrony koniecznej;
    - 2) działania energii jądrowej, promieniowania radioaktywnego i pola elektromagnetycznego w zakresie szkodliwym dla człowieka, z wyłączeniem stosowania wyżej wymienionych w terapii zgodnie z zaleceniami lekarza;
    - 3) masowego skażenia chemicznego, biologicznego lub radioaktywnego;
    - 4) samookaleczenia Ubezpieczonego lub okaleczenia na jego prośbę, usiłowania popełnienia samobójstwa przez Ubezpieczonego, niezależnie od stanu poczytalności Ubezpieczonego;
    - 5) choroby: choroby niedokrwiennej serca, zawału serca, choroby wieńcowej, choroby tętnic, miażdżycy, tętniaka, choroby naczyń mózgowych, udaru mózgu, choroby nadciśnieniowej, zaburzenia rytmu serca, choroby nowotworowej, padaczki, cukrzycy, niewydolności nerek, złóknienia i marskości wątroby, choroby trzustki, AIDS lub nosicielstwa wirusa HIV, wirusowego zapalenia wątroby typu B lub C, gruźlicy, sepsy, choroby psychicznej, jeżeli te choroby były rozpoznane lub leczone w ciągu 24 miesięcy przed Dniem rozpoczęcia ochrony ubezpieczeniowej, co znajduje potwierdzenie w dokumentacji medycznej, i były przyczyną Operacji medycznej w okresie 24 miesięcy od Dnia rozpoczęcia ochrony ubezpieczeniowej;
    - 6) spożycia przez Ubezpieczonego alkoholu w ilości powodującej, że zawartość alkoholu w organizmie wynosi lub prowadzi do stężenia we krwi od 0,2‰ alkoholu albo do obecności w wydychanym powietrzu od 0,1 mg alkoholu w 1 dm<sup>3</sup>;
    - 7) zażycia przez Ubezpieczonego narkotyków, środków odurzających, substancji psychotropowych lub środków zastępczych, lub nowych substancji psychoaktywnych (w rozumieniu przepisów ustawy z dnia 29 lipca 2005 r. o przeciwdziałaniu narkomanii, z późniejszymi zmianami), lub leków niezaleconych przez lekarza lub użytych niezgodnie z zaleceniami lekarza;
    - 8) poddania się zabiegowi o charakterze medycznym przeprowadzonemu poza kontrolą lekarza lub innych osób uprawnionych;
    - 9) usiłowania popełnienia lub popełnienia przez Ubezpieczonego czynu spełniającego ustawowe znamiona przestępstwa;
    - 10) udziału Ubezpieczonego w sportach wysokiego ryzyka, przez które rozumiane są sporty lub aktywność fizyczna, których uprawianie wymaga działania w warunkach podwyższonego ryzyka ze względu na wystąpienie choćby jednego z następujących czynników ryzyka: użycie broni palnej, schodzenie pod wodę na głębokość większą niż 10 m, przebywanie w terenie górskim poza wytyczonymi trasami lub szlakami; za sporty wysokiego ryzyka uważa się również sporty ekstremalne, przez które rozumie się sporty lub aktywność fizyczną, których uprawianie wymaga ponadprzeciętnych umiejętności, odwagi lub działania w warunkach zagrożenia życia: sporty powietrzne, speleologię, skoki narciarskie, skoki akrobatyczne na nartach, skoki z wysokich budynków lub skał, wyprawy do miejsc charakteryzujących się ekstremalnymi warunkami klimatycznymi lub przyrodniczymi: pustynia, wysokie góry (pow. 4000 m n.p.m.), busz, bieguny, dżungla, tereny lodowcowe;
    - 11) prowadzenia przez Ubezpieczonego pojazdu lądowego, wodnego lub powietrznego, jeżeli Ubezpieczony nie posiadał odpowiednich uprawnień do kierowania danym pojazdem lub pojazd ten nie miał odpowiedniego świadectwa kwalifikacyjnego;
    - 12) transportu środkami powietrznymi, z wyjątkiem Licencjonowanych pasażerskich linii lotniczych;
    - 13) bólów kręgosłupa niepotwierdzonych wynikami badań radiologicznych.
  4. AXA Życie jest zwolniona z odpowiedzialności, jeżeli Operacja medyczna jest przeprowadzona w związku z:
    - 1) porodem siłami natury;
    - 2) poddaniem się przez Ubezpieczonego operacji plastycznej lub kosmetycznej, chyba że była ona niezbędna do usunięcia skutków Nieszczęśliwego wypadku, jakiemu uległ Ubezpieczony w okresie udzielania ochrony ubezpieczeniowej;

- 3) leczeniem choroby AIDS lub zakażenia wirusem HIV Ubezpieczonego;
- 4) leczeniem wad wrodzonych Ubezpieczonego.
5. W przypadku Poważnego zachorowania Ubezpieczonego AXA Ubezpieczenia jest zwolniona z odpowiedzialności, jeżeli Zdarzenie ubezpieczeniowe jest skutkiem:
  - 1) samookaleczenia lub okaleczenia Ubezpieczonego na jego prośbę, usiłowania popełnienia samobójstwa przez Ubezpieczonego, niezależnie od jego stanu poczytalności;
  - 2) choroby AIDS lub zakażenia Ubezpieczonego wirusem HIV;
  - 3) masowego skażenia chemicznego, biologicznego lub radioaktywnego;
  - 4) zespołu uzależnienia od alkoholu, szkodliwego używania alkoholu przez Ubezpieczonego;
  - 5) zażycia przez Ubezpieczonego narkotyków, środków odurzających, substancji psychotropowych lub środków zastępczych, lub nowych substancji psychoaktywnych (w rozumieniu przepisów ustawy z dnia 29 lipca 2005 r. o przeciwdziałaniu narkomanii), lub leków niezaleconych przez lekarza lub użytych niezgodnie z zaleceniami lekarza;
  - 6) chorób lub niepełnosprawności rozpoznanych lub leczonych w ciągu 24 miesięcy przed Dniem rozpoczęcia ochrony ubezpieczeniowej, co znajduje potwierdzenie w dokumentacji medycznej, i będących przyczyną wystąpienia Zdarzenia ubezpieczeniowego w okresie 24 miesięcy od Dnia rozpoczęcia ochrony ubezpieczeniowej;
  - 7) działania energii jądrowej, promieniowania radioaktywnego i pola elektromagnetycznego w zakresie szkodliwym dla człowieka, z wyłączeniem stosowania wyżej wymienionych w terapii zgodnie z zaleceniami lekarskimi.
6. Świadczenie z tytułu Poważnego zachorowania nie zostanie wypłacone w związku z wystąpieniem Poważnego zachorowania:
  - 1) które rozpoznano lub leczono w ciągu 24 miesięcy przed Dniem rozpoczęcia ochrony ubezpieczeniowej, co znajduje potwierdzenie w dokumentacji medycznej, i będącego przyczyną wystąpienia Zdarzenia ubezpieczeniowego objętego ubezpieczeniem w ciągu pierwszych 24 miesięcy od Dnia rozpoczęcia ochrony ubezpieczeniowej;
  - 2) którego objawy rozpoznano lub leczono w ciągu 24 miesięcy przed Dniem rozpoczęcia ochrony ubezpieczeniowej, co znajduje potwierdzenie w dokumentacji medycznej, i będącego przyczyną wystąpienia Zdarzenia ubezpieczeniowego objętego ubezpieczeniem w ciągu pierwszych 24 miesięcy od Dnia rozpoczęcia ochrony ubezpieczeniowej.
7. W przypadku Pobytu w szpitalu Ubezpieczonego AXA Ubezpieczenia jest zwolniona z odpowiedzialności, jeżeli Zdarzenie ubezpieczeniowe jest skutkiem:
  - 1) działań wojennych, działań zbrojnych, zamieszek, świadomego i dobrowolnego uczestnictwa Ubezpieczonego w aktach terroryzmu, przemocy, chyba że jego udział w aktach przemocy, terroryzmu wynikał z wykonywania czynności służbowych, stanu wyższej konieczności lub obrony koniecznej;
  - 2) działania energii jądrowej, promieniowania radioaktywnego i pola elektromagnetycznego w zakresie szkodliwym dla człowieka, z wyłączeniem stosowania wyżej wymienionych w terapii zgodnie z zaleceniami lekarskimi;
  - 3) masowego skażenia chemicznego, biologicznego lub radioaktywnego;
  - 4) samookaleczenia Ubezpieczonego lub okaleczenia na jego prośbę, usiłowania popełnienia samobójstwa przez Ubezpieczonego, niezależnie od stanu poczytalności Ubezpieczonego;
  - 5) spożycia przez Ubezpieczonego alkoholu w ilości powodującej, że zawartość alkoholu w organizmie wynosi lub prowadzi do stężenia we krwi od 0,2‰ alkoholu albo do obecności w wydychanym powietrzu od 0,1 mg alkoholu w 1 dm<sup>3</sup>;
  - 6) zażycia przez Ubezpieczonego narkotyków, środków odurzających, substancji psychotropowych lub środków zastępczych, lub nowych substancji psychoaktywnych (w rozumieniu przepisów ustawy z dnia 29 lipca 2005 r. o przeciwdziałaniu narkomanii), lub leków niezaleconych przez lekarza lub użytych niezgodnie z zaleceniami lekarza;
  - 7) poddania się zabiegowi o charakterze medycznym przeprowadzonemu poza kontrolą lekarza lub innych osób uprawnionych;
  - 8) usiłowania popełnienia lub popełnienia przez Ubezpieczonego czynu spełniającego ustawowe znamiona przestępstwa;
  - 9) udziału Ubezpieczonego w sportach wysokiego ryzyka, przez które rozumiane są sporty lub aktywność fizyczna, których uprawianie wymaga działania w warunkach podwyższonego ryzyka ze względu na wystąpienie choćby jednego z następujących czynników ryzyka: użycie broni palnej, schodzenie pod wodę na głębokość większą niż 10 m, przebywanie w terenie górskim poza wytyczonymi trasami lub szlakami; za sporty wysokiego ryzyka uważa się również sporty ekstremalne, przez które rozumie się sporty lub aktywność fizyczną, których uprawianie wymaga ponadprzeciętnych umiejętności, odwagi lub działania w warunkach zagrożenia życia: sporty powietrzne, speleologię, skoki narciarskie, skoki akrobatyczne na nartach, skoki z wysokich budynków lub skał, wyprawy do miejsc charakteryzujących się ekstremalnymi warunkami klimatycznymi lub przyrodniczymi: pustynia, wysokie góry (pow. 4000 m n.p.m.), busz, bieguny, dżungla, tereny lodowcowe;
  - 10) prowadzenia przez Ubezpieczonego pojazdu lądowego, wodnego lub powietrznego, jeżeli Ubezpieczony nie posiadał odpowiednich uprawnień do kierowania danym pojazdem lub pojazd ten nie miał odpowiedniego świadectwa kwalifikacyjnego;
  - 11) transportu środkami powietrznymi, z wyjątkiem Licencjonowanych pasażerskich linii lotniczych.
8. Świadczenie z tytułu Pobytu w szpitalu nie zostanie wypłacone, jeżeli celem Pobytu w szpitalu jest:
  - 1) wykonanie Ubezpieczonemu rutynowych badań lekarskich, badań biochemicznych, badań rentgenowskich oraz innych badań, o ile przyczyną ich przeprowadzenia nie są obrażenia ciała;
  - 2) wykonanie Ubezpieczonemu zabiegów rehabilitacyjnych;
  - 3) leczenie bólów kręgosłupa niepotwierdzonych wynikami badań radiologicznych;
  - 4) poród siłami natury, niezwiązany z patologią ciąży lub położniczymi powikłaniami okołoporodowymi;
  - 5) poddanie się przez Ubezpieczonego operacji plastycznej lub kosmetycznej, chyba że była ona niezbędna do usunięcia skutków Nieszczęśliwego wypadku, jakiemu uległ Ubezpieczony w okresie udzielania ochrony ubezpieczeniowej;
  - 6) leczenie dysfunkcji psychicznych i/lub umysłowych Ubezpieczonego, w tym nerwic;
  - 7) leczenie choroby AIDS lub zakażenia wirusem HIV Ubezpieczonego;
  - 8) leczenie wad wrodzonych Ubezpieczonego.
9. W przypadku Pobytu w szpitalu AXA Ubezpieczenia jest zwolniona z odpowiedzialności, jeżeli Zdarzenie ubezpieczeniowe jest skutkiem następujących chorób: choroby niedokrwiennej serca, zawału serca, choroby wieńcowej, choroby tętnic, miażdżycy, tętniaka, choroby naczyń mózgowych, udaru mózgu, choroby nadciśnieniowej, zaburzenia rytmu serca, choroby nowotworowej, padaczki, cukrzycy, niewydolności nerek, zwłóknienia i marskości wątroby, choroby trzustki, AIDS lub nosicielstwa wirusa HIV, wirusowego zapalenia wątroby typu B lub C, gruźlicy, sepsy, choroby psychicznej, jeżeli te choroby były rozpoznane lub leczone w ciągu 24 miesięcy przed Dniem rozpoczęcia ochrony ubezpieczeniowej, co znajduje potwierdzenie w dokumentacji medycznej, i były przyczyną wystąpienia Zdarzenia ubezpieczeniowego w okresie 24 miesięcy od Dnia rozpoczęcia ochrony ubezpieczeniowej.
10. Odpowiedzialność AXA Ubezpieczenia z tytułu Utraty pracy jest wyłączona, jeżeli:
  - 1) do dnia złożenia Wniosku o ubezpieczenie Ubezpieczony został poinformowany (pisemnie bądź ustnie), że utraci pracę;
  - 2) Ubezpieczony przed dniem złożenia Wniosku o ubezpieczenie został poinformowany pisemnie przez pracodawcę o przejściu zakładu pracy lub jego części na nowego pracodawcę i związanych z tym faktem zmianach sposobu zatrudnienia lub redukcji zatrudnienia, dotyczących bezpośrednio Ubezpieczonego;
  - 3) Utrata pracy nastąpiła wskutek wygaśnięcia umowy o pracę w związku z upływem czasu, na który została zawarta, rozwiązania przez



pracodawcę umowy o pracę bez wypowiedzenia z winy Ubezpieczonego lub za wypowiedzeniem z przyczyn dotyczących Ubezpieczonego w rozumieniu obowiązujących przepisów prawa pracy;

- 4) zakończenie Kontraktu menedżerskiego nastąpiło wskutek wygaśnięcia Kontraktu menedżerskiego w związku z upływem czasu, na który został zawarty, rozwiązania Kontraktu menedżerskiego w trybie natychmiastowym lub rozwiązania Kontraktu menedżerskiego z winy Ubezpieczonego lub za wypowiedzeniem z przyczyn dotyczących Ubezpieczonego;
- 5) Ubezpieczony był zatrudniony przez przedsiębiorcę będącego dla Ubezpieczonego krewnym lub powinowatym do drugiego stopnia włącznie lub Ubezpieczony jest współnikiem (akcjonariuszem) spółki osobowej lub kapitałowej, lub jest członkiem organów zarządczych przedsiębiorcy zatrudniającego Ubezpieczonego;
- 6) Utrata pracy wynika z powodu: działań wojennych, działań zbrojnych, zamieszek, świadomego i dobrowolnego uczestnictwa Ubezpieczonego w aktach przemocy, chyba że jego udział w aktach przemocy wynikał z wykonywania czynności służbowych, stanu wyższej konieczności lub obrony koniecznej;
- 7) Ubezpieczony przebywał w ciągu ostatnich 12 miesięcy przed Zdarzeniem ubezpieczeniowym więcej niż 90 dni na urlopie bezpłatnym;
- 8) Utrata pracy nastąpiła wskutek działania energii jądrowej, promieniowania radioaktywnego i pola elektromagnetycznego w zakresie szkodliwym dla człowieka, z wyłączeniem stosowania wyżej wymienionych w terapii zgodnie z zaleceniami lekarskimi;
- 9) Utrata pracy nastąpiła wskutek masowego skażenia chemicznego, biologicznego lub radioaktywnego.

## **Wypowiedzenie i odstąpienie od Umowy ubezpieczenia**

### **§ 12**

1. Ubezpieczający ma prawo odstąpienia od Umowy ubezpieczenia w terminie 30 dni, a w przypadku gdy Ubezpieczający jest przedsiębiorcą – w terminie 7 dni od dnia zawarcia Umowy ubezpieczenia. Jeżeli najpóźniej w chwili zawarcia Umowy ubezpieczenia Towarzystwa nie poinformowały Ubezpieczającego będącego konsumentem o prawie odstąpienia od Umowy ubezpieczenia, termin 30 dni biegnie od dnia, w którym Ubezpieczający będący konsumentem dowiedział się o tym prawie. Odstąpienie od Umowy ubezpieczenia nie zwalnia Ubezpieczającego z obowiązku zapłacenia Składki za okres, w jakim Towarzystwa udzielały ochrony ubezpieczeniowej.
2. W przypadku odstąpienia przez Ubezpieczającego od Umowy ubezpieczenia ochrona ubezpieczeniowa wygasa z chwilą otrzymania przez Towarzystwa oświadczenia o odstąpieniu. W takim przypadku Ubezpieczającemu przysługuje zwrot zapłaconej Składki na wskazany przez Ubezpieczającego rachunek bankowy.
3. W przypadku zawarcia Umowy ubezpieczenia bez jednoczesnej obecności obu stron, przy użyciu środków porozumiewania się na odległość, Ubezpieczający będący konsumentem może odstąpić od Umowy ubezpieczenia w terminie 30 dni od dnia poinformowania go o zawarciu Umowy ubezpieczenia lub od dnia doręczenia mu informacji, które należy przekazać konsumentowi na podstawie przepisów dotyczących zawierania umów na odległość, jeżeli jest to termin późniejszy. Termin uważa się za zachowany, jeżeli przed jego upływem oświadczenie zostało wysłane.
4. Po upływie terminu wskazanego w ust. 1 i 3 powyżej Ubezpieczający może wypowiedzieć Umowę ubezpieczenia w każdym czasie, składając stosowne oświadczenie Towarzystwom.
5. W przypadku wypowiedzenia Umowy ubezpieczenia, o którym mowa w ust. 4 powyżej, Umowa ubezpieczenia rozwiązuje się, a ochrona ubezpieczeniowa wygasa z dniem poprzedzającym dzień wymagalności Składki następującym bezpośrednio po dniu, w którym Towarzystwa otrzymały oświadczenie o wypowiedzeniu.
6. W przypadku niezapłacenia w terminie kolejnej raty Składki Towarzystwa wzywają Ubezpieczającego do zapłaty Składki, z zagrożeniem że brak zapłaty w terminie 7 dni od dnia otrzymania wezwania spowoduje ustanie odpowiedzialności. W przypadku braku zapłaty raty Składki w dodatkowym terminie Umowa w zakresie ryzyk: Utraty pracy, Poważ-

nego zachorowania, Pobytu w szpitalu ulega rozwiązaniu z upływem ostatniego dnia wyznaczonego terminu, a w zakresie: śmierci, śmierci w wyniku Nieszczęśliwego wypadku, Operacji medycznych, Umowę ubezpieczenia uważa się za wypowiedzianą przez Ubezpieczającego, z upływem dodatkowego terminu do uiszczenia raty Składki.

7. Odstąpienie od Umowy ubezpieczenia lub jej wypowiedzenie może być złożone w formie pisemnej, drogą elektroniczną lub za pośrednictwem systemu transakcyjnego Banku, o ile w tym ostatnim przypadku została udostępniona taka funkcjonalność.
8. W przypadku gdy Umowa ubezpieczenia została zawarta na cudzy rachunek, Ubezpieczony ma prawo w każdym momencie trwania ochrony ubezpieczeniowej zrezygnować z ochrony na jego rzecz.
9. W przypadku gdy w ramach tej samej Umowy ubezpieczenia ochroną ubezpieczeniową objętych jest kilku Ubezpieczonych, wygaśnięcie ochrony ubezpieczeniowej w stosunku do jednego z nich nie powoduje wygaśnięcia ochrony ubezpieczeniowej w stosunku do pozostałych Ubezpieczonych.

## **Podstawowe obowiązki Ubezpieczającego i Towarzystw**

### **§ 13**

1. Ubezpieczający zobowiązany jest do opłacenia Składki za czas trwania ochrony ubezpieczeniowej.
2. Towarzystwa zobowiązane są do doręczenia Ubezpieczającemu OWU przed zawarciem Umowy ubezpieczenia.
3. Towarzystwa są zobowiązane do potwierdzenia zawarcia Umowy ubezpieczenia poprzez wystawienie Polisy i doręczenie jej Ubezpieczającemu.
4. Towarzystwa zobowiązane są do wypłaty świadczenia ubezpieczeniowego zgodnie z zasadami określonymi w OWU i przepisach prawa.
5. Towarzystwa zobowiązane są do prawidłowego i terminowego wykonywania zobowiązań przewidzianych w Umowie ubezpieczenia oraz przepisach prawa.

## **Umowa ubezpieczenia na cudzy rachunek**

### **§ 14**

1. W przypadku Umowy ubezpieczenia zawartej na cudzy rachunek Ubezpieczający przekazuje Ubezpieczonemu, przed wyrażeniem zgody na objęcie go ochroną ubezpieczeniową lub wyrażeniem zgody na finansowanie kosztu Składki ubezpieczeniowej, OWU na piśmie lub – jeśli Ubezpieczony wyraził na to zgodę – na innym trwałym nośniku.
2. Ponadto w przypadku Umowy ubezpieczenia zawartej na cudzy rachunek Ubezpieczający przekazuje Ubezpieczonemu, na piśmie lub – jeżeli Ubezpieczony wyrazi na to zgodę – na innym trwałym nośniku, informacje o:
  - 1) zmianie warunków Umowy ubezpieczenia lub prawa właściwego dla zawartej Umowy ubezpieczenia wraz z określeniem wpływu tych zmian na wartość świadczeń przysługujących z tytułu zawartej Umowy ubezpieczenia – przed wyrażeniem przez Ubezpieczającego zgody na zmianę warunków umowy lub prawa właściwego z Umowy ubezpieczenia;
  - 2) wysokości świadczeń przysługujących z tytułu zawartej Umowy ubezpieczenia, jeżeli wysokość świadczeń ulega zmianie w trakcie obowiązywania Umowy ubezpieczenia;
  - 3) zmianie w zakresie Sumy ubezpieczenia, w przypadku gdy z Umowy ubezpieczenia przysługuje świadczenie ustalane na podstawie Sumy ubezpieczenia wyrażonej w ustalonej kwocie – nie rzadziej niż raz w roku, niezwłocznie po przekazaniu ich przez Towarzystwa.
3. Ubezpieczony ma prawo do żądania udzielenia mu informacji o postanowieniach Umowy ubezpieczenia w zakresie, w jakim dotyczą jego praw i obowiązków, oraz składania reklamacji, skarg i zażaleń zgodnie z § 16.
4. Ubezpieczony ma obowiązek powiadomić Towarzystwa o zmianie danych kontaktowych lub zmianie danych osobowych podanych we Wniośku o ubezpieczenie.

## Wypłata świadczenia

### § 15

1. Towarzystwa są zobowiązane do wypłaty świadczenia w terminie 30 dni, licząc od daty otrzymania zawiadomienia o zajściu Zdarzenia ubezpieczeniowego.
2. Gdyby wyjaśnienie w powyższym terminie okoliczności koniecznych do ustalenia odpowiedzialności Towarzystw albo wysokości świadczenia okazało się niemożliwe, świadczenie powinno być spełnione w ciągu 14 dni od dnia, w którym przy zachowaniu należytej staranności wyjaśnienie tych okoliczności było możliwe. Jednakże bezsporną część świadczenia Towarzystwa spełnią w terminie przewidzianym w ust. 1.
3. Podstawą rozpatrzenia zasadności roszczenia z tytułu śmierci lub śmierci w wyniku Nieszczęśliwego wypadku jest dostarczenie do AXA Życie następujących dokumentów:
  - 1) wypełnionego wniosku o wypłatę świadczenia;
  - 2) odpisu lub kopii skróconego aktu zgonu Ubezpieczonego;
  - 3) kopii dowodu osobistego lub innego dokumentu tożsamości każdego z Uprawnionych do otrzymania świadczenia (nie dotyczy Ubezpieczającego);
  - 4) kopii karty statystycznej do karty zgonu lub dokumentacji medycznej potwierdzającej przyczynę śmierci;
  - 5) kopii opisu świadczenia pierwszej pomocy lub pomocy doraźnej;
  - 6) kopii dokumentacji medycznej z przychodni, Szpitala lub adresów placówek medycznych, w których Ubezpieczony był zarejestrowany i leczony w związku z zaistniałym Zdarzeniem ubezpieczeniowym, będącym przedmiotem zgłoszonego roszczenia;
  - 7) kopii protokołu opisującego okoliczności Zdarzenia ubezpieczeniowego (protokołu BHP, protokołu policyjnego, notatki służbowej w przypadku kolizji drogowej, karty wypadku), kopii dokumentacji postępowania karnego, jeżeli takie zostało wszczęte;
  - 8) kopii odpisu prawomocnego postanowienia sądu o stwierdzeniu nabycia spadku lub kopii zarejestrowanego notarialnego poświadczenia dziedziczenia – w razie gdy Uprawniony jest spadkobiercą Ubezpieczonego w przypadku, o którym mowa w § 10 ust. 4 pkt 5).
4. Podstawą rozpatrzenia zasadności roszczenia z tytułu Operacji medycznej lub Poważnego zachorowania jest dostarczenie odpowiednio do AXA Życie lub AXA Ubezpieczenia następujących dokumentów:
  - 1) wniosku o wypłatę świadczenia;
  - 2) kopii dokumentu potwierdzającego tożsamość Ubezpieczonego;
  - 3) kopii dokumentacji medycznej potwierdzającej wystąpienie Poważnego zachorowania lub Operacji medycznej;
  - 4) kopii dokumentacji medycznej obejmującej okres sprzed dnia złożenia Wniosku o ubezpieczenie, mającej związek z Poważnym zachorowaniem lub Operacją medyczną, które dotyczą zgłoszonego roszczenia.
5. Podstawą rozpatrzenia zasadności roszczenia z tytułu Pobytu w szpitalu jest dostarczenie do AXA Ubezpieczenia następujących dokumentów:
  - 1) wniosku o wypłatę świadczenia;
  - 2) kopii dokumentu potwierdzającego tożsamość Ubezpieczonego;
  - 3) kopii karty informacyjnej wypisu ze szpitala lub dokumentu potwierdzającego leczenie szpitalne, wydanych przez lekarza prowadzącego;
  - 4) kopii historii Pobytu w szpitalu wraz z kopią dokumentacji medycznej potwierdzającej wystąpienie choroby lub Nieszczęśliwego wypadku;
  - 5) kopii dokumentacji medycznej obejmującej okres sprzed dnia złożenia Wniosku o ubezpieczenie, mającej związek z Pobylem w szpitalu.
6. Podstawą rozpatrzenia zasadności roszczenia z tytułu Utraty pracy jest dostarczenie do AXA Ubezpieczenia następujących dokumentów:
  - 1) wniosku o wypłatę świadczenia;
  - 2) kopii dokumentu potwierdzającego tożsamość Ubezpieczonego;
  - 3) kopii zaświadczenia lub kopii decyzji z urzędu pracy informującej o uzyskaniu statusu osoby bezrobotnej z prawem do pobierania zasiłku;
  - 4) kopii świadectwa pracy z ostatniego miejsca pracy;
  - 5) kopii ostatniej umowy o pracę, Kontraktu menedżerskiego lub zaświadczenia pracodawcy o nawiązaniu stosunku pracy wraz z oznaczeniem terminu, na który został zawarty;
  - 6) w przypadku pozytywnej decyzji AXA Ubezpieczenia – przed każdorazową wypłatą świadczenia – dowodu pobrania zasiłku dla bezrobotnych za miesiąc, w którym przypada płatność świadczenia.
7. Świadczenie w zakresie ryzyka Utraty pracy przysługuje Ubezpieczonym, którzy na dzień poprzedzający Dzień wystąpienia zdarzenia ubezpieczeniowego:
  - 1) byli zatrudnieni na podstawie stosunku pracy, w rozumieniu przepisów Kodeksu pracy, na czas nieokreślony lub na czas określony, albo
  - 2) posiadają Kontrakt menedżerski, albo
  - 3) nieprzerwanie prowadzili pozarolniczą działalność gospodarczą od co najmniej 12 miesięcy.
8. Świadczenie z tytułu Poważnego zachorowania lub Pobytu w szpitalu przysługuje Ubezpieczonym, którzy nie spełniają warunków określonych w ust. 7 powyżej.
9. W celu potwierdzenia Poważnego zachorowania AXA Ubezpieczenia ma prawo żądania od Ubezpieczonego poddania się badaniom lekarskim u lekarza medycyny wskazanego przez AXA Ubezpieczenia. Koszt tych badań ponosi AXA Ubezpieczenia.
10. Wszelkie wypłaty świadczeń ubezpieczeniowych z tytułu Umowy ubezpieczenia są dokonywane przez Towarzystwa w formie bezgotówkowej lub w formie przekazu pocztowego.
11. Podstawą do wypłaty świadczenia są oryginały lub kopie dokumentów, poświadczane za zgodność z oryginałem przez notariusza, pracownika USC zgodnie z jego kompetencjami, pracownika Towarzystwa, Agenta bądź – w przypadku dokumentacji medycznej – pracownika danej placówki medycznej.
12. Dokumenty sporządzone w języku obcym, przed złożeniem w Towarzystwie, muszą zostać przetłumaczone na język polski przez tłumacza przysięgłego.
13. Towarzystwa są uprawnione do żądania od osoby składającej wniosek o wypłatę świadczenia przedstawienia innych dokumentów, niewymienionych w powyższych ustępach niniejszego paragrafu, jeżeli dokumenty te są niezbędne do ustalenia odpowiedzialności Towarzystw lub wysokości świadczenia ubezpieczeniowego, a osoba składająca wniosek o wypłatę świadczenia na podstawie przepisów powszechnie obowiązującego prawa będzie uprawniona do uzyskania takich dokumentów.
14. Dokumenty, o których mowa w powyższych ustępach niniejszego paragrafu, Ubezpieczony lub Uprawniony może złożyć za pośrednictwem Agenta lub bezpośrednio do Towarzystw na poniższy adres:  
AXA Życie Towarzystwo Ubezpieczeń S.A. lub AXA Ubezpieczenia Towarzystwo Ubezpieczeń i Reasekuracji S.A.  
ul. Chłodna 51  
00-867 Warszawa  
z dopiskiem: Obszar Bancassurance i Programy Partnerskie AXA
15. Wszelkie pytania dotyczące składania dokumentów oraz wypłaty świadczeń powinny być kierowane do Towarzystw pod numer telefonu +48 22 555 05 06 lub 801 200 200 w dni robocze od poniedziałku do piątku albo drogą mailową na adres: ubezpieczenia@axa.pl.

## Reklamacje

### § 16

1. W każdym przypadku osoba uprawniona z Umowy ubezpieczenia może wnosić Reklamacje.  
Reklamacja to wystąpienie, w tym skarga i zażalenie, skierowane do Towarzystw, zawierające zastrzeżenia dotyczące usług świadczonych przez Towarzystwo.
2. Reklamacje można składać w następujący sposób:
  - 1) AXA Życie TU S.A.:
    - a) ustnie – telefonicznie pod numer telefonu +48 22 555 05 06 (koszt połączenia zgodnie z taryfą operatora) albo osobiście podczas wizyty w jednostce AXA Życie,
    - b) w formie elektronicznej na adres e-mail: ubezpieczenia@axa.pl,

- c) w formie pisemnej – osobiście w siedzibie Towarzystwa: AXA Życie TU S.A., ul. Chłodna 51, 00-867 Warszawa, albo
  - d) drogą pocztową na adres:  
AXA Życie TU S.A.  
ul. Chłodna 51  
00-867 Warszawa
- 2) AXA Ubezpieczenia TUiR S.A.:
- a) ustnie – telefonicznie pod numer telefonu +48 22 555 05 06 (koszt połączenia zgodnie z taryfą operatora) albo osobiście podczas wizyty w jednostce AXA Ubezpieczenia,
  - b) w formie elektronicznej na adres e-mail: ubezpieczenia@axa.pl,
  - c) w formie pisemnej – osobiście w siedzibie Towarzystwa: AXA Ubezpieczenia TUiR S.A., ul. Chłodna 51, 00-867 Warszawa, albo
  - d) drogą pocztową na adres:  
AXA Ubezpieczenia TUiR S.A.  
ul. Chłodna 51  
00-867 Warszawa
3. Reklamacje składa się do zarządów Towarzystw. Reklamacja może być złożona w każdej jednostce Towarzystw obsługującej klientów.
4. Odpowiedź Towarzystwa na Reklamację zostanie udzielona w formie pisemnej lub za pomocą innego trwałego nośnika informacji albo pocztą elektroniczną, jeżeli osoba składająca Reklamację złoży wniosek o udzielenie odpowiedzi w tej formie. Dodatkowo, na wniosek osoby składającej Reklamację, Towarzystwo potwierdza pisemnie lub w inny uzgodniony sposób fakt jej złożenia.
5. Złożenie Reklamacji niezwłocznie po powzięciu zastrzeżeń ułatwi i przyspieszy rzetelne jej rozpatrzenie.
6. W przypadku gdy Towarzystwo nie posiada danych kontaktowych osoby składającej Reklamację, przy składaniu Reklamacji należy podać następujące dane: imię, nazwisko, adres do korespondencji, adres e-mail (w razie wyboru takiej formy kontaktu).
7. Odpowiedzi na Reklamację Towarzystwo udziela bez zbędnej zwłoki, nie później niż w terminie 30 dni od dnia otrzymania Reklamacji.
8. W szczególnie skomplikowanych przypadkach, uniemożliwiających rozpatrzenie Reklamacji i udzielenie odpowiedzi w terminie 30 dni, Towarzystwo w tym terminie wyśle informację o przyczynie niemożności rozpatrzenia Reklamacji. W takim przypadku odpowiedź na Reklamację zostanie udzielona nie później niż w terminie 60 dni od dnia jej otrzymania.
9. Jeżeli osoba składająca Reklamację nie zgadza się ze stanowiskiem AXA Życie lub AXA Ubezpieczenia wyrażonym w odpowiedzi na Reklamację, może wystąpić z wnioskiem o rozpatrzenie sprawy do Rzecznika Finansowego. Osoba składająca Reklamację może również wystąpić do sądu powszechnego z powództwem przeciwko Towarzystwom, tj. AXA Życie Towarzystwu Ubezpieczeń S.A. lub AXA Ubezpieczenia Towarzystwu Ubezpieczeń i Reasekuracji S.A., według właściwości określonej w § 18 poniżej, w zależności od tego, którego z Towarzystw dotyczyła Reklamacja.
10. Na podstawie art. 31 ustawy z dnia 23 września 2016 r. o pozasądowym rozwiązywaniu sporów konsumenckich informujemy, że podmiotem uprawnionym w stosunku do Towarzystw do prowadzenia postępowań

w sprawach pozasądowego rozwiązywania sporów z konsumentami w rozumieniu tej ustawy jest Rzecznik Finansowy (Al. Jerozolimskie 87, 02-001 Warszawa; www.rf.gov.pl).

11. Klient będący konsumentem ma także możliwość zwrócenia się o pomoc do właściwego miejscowo Powiatowego (Miejskiego) Rzecznika Konsumentów.
12. Towarzystwa podlegają nadzorowi Komisji Nadzoru Finansowego.

## Informacja o przepisach podatkowych

### § 17

Świadczenia wypłacone z umowy ubezpieczenia podlegają opodatkowaniu na podstawie przepisów regulujących opodatkowanie osób fizycznych i prawnych, obowiązujących w chwili wypłaty świadczenia.

## Właściwość sądowna

### § 18

Powództwo o roszczenia wynikające z Umowy ubezpieczenia można wytoczyć według przepisów o właściwości ogólnej albo przed sąd właściwy dla miejsca zamieszkania lub siedziby Ubezpieczającego, Ubezpieczonego lub Uprawnionego z Umowy ubezpieczenia. Powództwo o roszczenie wynikające z Umowy ubezpieczenia można wytoczyć według przepisów o właściwości ogólnej albo przed sąd właściwy dla miejsca zamieszkania spadkobiercy Ubezpieczonego lub spadkobiercy Uprawnionego z Umowy ubezpieczenia.

## Postanowienia końcowe

### § 19

1. W sprawach nieuregulowanych w OWU oraz Umowie ubezpieczenia stosuje się odpowiednie przepisy prawa polskiego.
2. Sprawozdania o wypłacalności i kondycji finansowej AXA Życie publikowane są na stronie internetowej [www.axa.pl](http://www.axa.pl).
3. Integralną część OWU stanowią:
  - 1) informacja sporządzona zgodnie z art. 17 ust. 1 ustawy z dnia 11 września 2015 r. o działalności ubezpieczeniowej i reasekuracyjnej;
  - 2) Szczególne warunki ubezpieczenia dla Kredytobiorców, którzy zawarli z mBankiem S.A. umowę o kredyt lub pożyczkę hipoteczną;
  - 3) Szczególne warunki ubezpieczenia dla Kredytobiorców, którzy zawarli z mBankiem S.A. umowę o kredyt gotówkowy lub kredyt samochodowy;
  - 4) Szczególne warunki ubezpieczenia dla Kredytobiorców, którzy zawarli z mBankiem S.A. umowę o korzystanie z karty kredytowej lub kredytu odnawialnego.
  - 5) Załącznik stanowiący wykaz Operacji medycznych objętych zakresem Umowy ubezpieczenia.

Niniejsze OWU zostały zatwierdzone uchwałą Zarządu AXA Życie TU S.A. nr 1/05/04/2018 z dnia 5 kwietnia 2018 r. oraz uchwałą Zarządu AXA Ubezpieczenia TUiR S.A. nr 2/05/04/2018 z dnia 5 kwietnia 2018 r. i mają zastosowanie do umów ubezpieczenia zawartych od dnia 17 kwietnia 2018 r.

# Szczególne warunki

ubezpieczenia dla Kredytobiorców, którzy zawarli z mBankiem umowę o kredyt lub pożyczkę hipoteczną

## Postanowienia ogólne

### § 1

Niniejsze Szczególne warunki ubezpieczenia dla Kredytobiorców, którzy zawarli z mBankiem umowę o kredyt lub pożyczkę hipoteczną (dalej SWU Hipoteka), stanowią uzupełnienie Ogólnych warunków ubezpieczenia na życie i od innych zdarzeń dla Klientów mBanku – indeks PPI/18/04/17 – i mają zastosowanie do Umowy ubezpieczenia zawartej z Kredytobiorcami mBanku S.A., którzy zawarli z Bankiem umowę o kredyt hipoteczny lub pożyczkę hipoteczną.

## Definicje

### § 2

Określenia użyte w SWU Hipoteka oraz w innych dokumentach stanowiących integralną część Umowy ubezpieczenia mają znaczenie przyjęte w OWU, z wyjątkiem poniżej wskazanych definicji:

- 1) **Dzień rozpoczęcia ochrony ubezpieczeniowej** – określony w Polisie dzień, w którym rozpoczyna się odpowiedzialność Towarzystw na podstawie OWU i SWU Hipoteka. W przypadku złożenia Wniosku o ubezpieczenie do dnia uruchomienia Kredytu dniem rozpoczęcia ochrony jest dzień uruchomienia Kredytu, pod warunkiem zaakceptowania wniosku przez Towarzystwo. W przypadku złożenia Wniosku o ubezpieczenie w okresie trwania umowy Kredytu dniem rozpoczęcia ochrony jest dzień następujący po dniu złożenia wniosku, pod warunkiem zaakceptowania wniosku przez Towarzystwo;
- 2) **Harmonogram spłaty** – obowiązujący na Dzień wystąpienia zdarzenia ubezpieczeniowego dokument, stanowiący załącznik do umowy Kredytu, określający kwoty i terminy wymaganych Rat Kredytu;
- 3) **Karencja Kredytu** – odroczenie płatności raty kapitałowej Kredytu zgodnie z aneksem do umowy Kredytu;
- 4) **Kredyt** – kredyt hipoteczny lub pożyczka hipoteczna udzielona przez Bank w złotych polskich lub w walucie innej niż złoty polski;
- 5) **Kredytobiorca** – osoba lub osoby fizyczne, będące stroną umowy Kredytu zawartej z Bankiem;
- 6) **Okres ubezpieczenia** – 60-miesięczny okres liczony od Dnia rozpoczęcia ochrony ubezpieczeniowej, z możliwością automatycznego przedłużenia po jego upływie o kolejne 24-miesięczne Okresy ubezpieczenia, o ile żadna ze Stron nie postanowi inaczej;
- 7) **Rata Kredytu** – suma kwoty raty kapitałowej i należnych odsetek przypadających do spłaty zgodnie z Harmonogramem spłaty wynikającym z umowy Kredytu, z wyłączeniem odsetek naliczanych za zadłużenia przeterminowane;
- 8) **Saldo zadłużenia** – zobowiązanie wynikające z zawartej umowy Kredytu, obejmujące niespłacony kapitał wraz z należnymi odsetkami, zgodnie z Harmonogramem spłaty obowiązującym na Dzień wystąpienia zdarzenia ubezpieczeniowego, z wyłączeniem odsetek z tytułu opóźnienia w spłacie Kredytu; w przypadku udzielenia Kredytu indeksowanego kursem waluty obcej Saldo zadłużenia jest wyliczane w złotych polskich, według kursu przewidzianego w umowie Kredytu, obowiązującego w Dniu wystąpienia zdarzenia ubezpieczeniowego;
- 9) **Ubezpieczający** – Kredytobiorca, który zawarł Umowę ubezpieczenia, wskazany w Polisie i zobowiązany do opłacenia Składki; w przypadku gdy w ramach jednej umowy Kredytu jest kilku Kredytobiorców, Ubezpieczającym jest jeden z Kredytobiorców;
- 10) **Ubezpieczony** – Kredytobiorca objęty ochroną ubezpieczeniową na warunkach określonych w OWU i SWU Hipoteka; w przypadku gdy umowa Kredytu została zawarta przez kilku Kredytobiorców, ochroną ubezpieczeniową w ramach jednej Umowy ubezpieczenia mogą być objęci wszyscy Kredytobiorcy, w takim przypadku postanowienia OWU oraz SWU Hipoteka stosuje się odpowiednio do każdego z nich;
- 11) **Wakacje kredytowe** – odroczenie spłaty rat Kredytu zgodnie z aneksem do umowy Kredytu.

## Zakres ubezpieczenia

### § 3

1. Zakres ubezpieczenia obejmuje następujące Zdarzenia ubezpieczeniowe:
  - 1) śmierć Ubezpieczonego, albo
  - 2) śmierć Ubezpieczonego z Sumą ubezpieczenia 1000 zł, śmierć Ubezpieczonego w wyniku Nieszczęśliwego wypadku oraz Operacje medyczne;
  - 3) Utratę pracy, Poważne zachorowanie oraz Pobyt w szpitalu.
2. Zakres ubezpieczenia w stosunku do danego Ubezpieczonego zależy od oceny ryzyka ubezpieczeniowego dokonanej przez Towarzystwa i jest potwierdzony w Polisie.

## Zawarcie Umowy ubezpieczenia

### § 4

1. Zawarcie Umowy ubezpieczenia na podstawie OWU i SWU Hipoteka jest możliwe, o ile dla każdego Ubezpieczonego Saldo zadłużenia, z dnia złożenia Wniosku o ubezpieczenie, z tytułu wszystkich kredytów i pożyczek hipotecznych w Banku wraz z wnioskowaną kwotą Kredytu, nie przekracza 3 000 000 zł (trzech milionów złotych), z zastrzeżeniem ust. 2.
2. Powyższe dotyczy kredytów i pożyczek hipotecznych, do których co najmniej jedno z Towarzystw świadczy ochronę ubezpieczeniową w zakresie ryzyka śmierci lub śmierci w wyniku Nieszczęśliwego wypadku, gdzie Kredytobiorca występuje w roli Ubezpieczonego.
3. Towarzystwa dopuszczają przekroczenie limitu określonego w ust. 1. W takim przypadku, każdorazowo, wymagana jest indywidualna akceptacja Towarzystw.
4. Warunkiem zawarcia Umowy ubezpieczenia jest złożenie Wniosku o ubezpieczenie. Wniosek o ubezpieczenie można złożyć najpóźniej do dnia uruchomienia Kredytu, z zastrzeżeniem ust. 5.
5. Zawarcie Umowy ubezpieczenia w okresie trwania umowy Kredytu jest możliwe pod warunkiem uzyskania indywidualnej zgody Towarzystw.
6. Ubezpieczony może zostać objęty ochroną ubezpieczeniową w zakresie ryzyka śmierci Ubezpieczonego, jeżeli spełnione są łącznie następujące warunki:
  - 1) w przypadku gdy wysokość Kredytu mieści się w przedziale:
    - a) do 700 000,00 zł – złożenie wraz z Wnioskiem o ubezpieczenie oświadczeń o stanie zdrowia przez Ubezpieczonych lub ankiety medycznej; ankietę medyczną zobowiązani są wypełnić Kredytobiorcy, którzy nie udzielą odpowiedzi twierdzącej pod którymkolwiek z oświadczeń o stanie zdrowia; jeżeli Kredytobiorca nie przejdzie pozytywnie ankiety medycznej, AXA Życie zastrzega sobie prawo do uzyskania od Ubezpieczonego dodatkowych informacji niezbędnych do dokonania oceny ryzyka,
    - b) od 700 000,01 zł do 1 200 000 zł – złożenie wraz z Wnioskiem o ubezpieczenie ankiety medycznej przez wszystkich Ubezpieczonych; jeżeli Kredytobiorca nie przejdzie pozytywnie ankiety medycznej, AXA Życie zastrzega sobie prawo do uzyskania od Ubezpieczonego dodatkowych informacji niezbędnych do dokonania oceny ryzyka,
    - c) od 1 200 000,01 zł do 3 000 000,00 zł – złożenie wraz z Wnioskiem o ubezpieczenie ankiety medycznej przez wszystkich Ubezpieczonych oraz poddanie się przez Ubezpieczonych badaniom medycznym wskazanym przez AXA Życie, z wyłączeniem badań genetycznych;
  - 2) akceptacja ryzyka ubezpieczeniowego przez AXA Życie.
7. Koszt badań, o których mowa w ust. 6, ponosi AXA Życie.
8. W przypadku niespełnienia warunków wskazanych w ust. 6 Ubezpieczony będzie objęty ochroną ubezpieczeniową w zakresie ryzyka śmierci



Ubezpieczonego z Sumą ubezpieczenia 1000 zł, śmierci Ubezpieczonego w następstwie Nieszczęśliwego wypadku, Operacji medycznej, Utraty pracy, Poważnego zachorowania oraz Pobytu w szpitalu.

9. Zgoda AXA Życie na objęcie ochroną ubezpieczeniową w zakresie ryzyka śmierci Ubezpieczonego uzależniona jest od oceny ryzyka ubezpieczeniowego. Do momentu podjęcia przez AXA Życie decyzji o objęciu ochroną w zakresie ryzyka śmierci Ubezpieczonego, AXA Życie świadczy ochronę w zakresie ryzyka śmierci Ubezpieczonego z sumą ubezpieczenia 1000 zł, śmierci Ubezpieczonego w następstwie Nieszczęśliwego wypadku oraz Operacji medycznej.
10. Po dokonaniu analizy ryzyka ubezpieczeniowego AXA Życie może odmówić świadczenia ochrony w zakresie ryzyka śmierci Ubezpieczonego i kontynuować ochronę w zakresie ryzyka śmierci Ubezpieczonego z Sumą ubezpieczenia 1000 zł, śmierci Ubezpieczonego w następstwie Nieszczęśliwego wypadku oraz Operacji medycznej.
11. Potwierdzenie zakresu ubezpieczenia znajduje się w Polisie.
12. Umowa ubezpieczenia zawierana jest na okres 60 miesięcy liczony od Dnia rozpoczęcia ochrony ubezpieczeniowej do dnia poprzedzającego dzień płatności 60. raty Kredytu następującej po Dniu rozpoczęcia ochrony ubezpieczeniowej. Okres ubezpieczenia wskazany jest w Polisie.
13. Po upływie każdego Okresu ubezpieczenia Umowa ubezpieczenia może ulec automatycznemu przedłużeniu o kolejne 24-miesięczne Okresy ubezpieczenia na tych samych warunkach, o ile żadna ze Stron nie postanowi inaczej, ale nie dłużej niż do końca Okresu ubezpieczenia poprzedzającego okres, w którym Ubezpieczony ukończy 75. rok życia. Oświadczenie wyrażające wolę nieprzedłużania Umowy ubezpieczenia o kolejne Okresy ubezpieczenia powinno być złożone drugiej Stronie na piśmie na 30 dni przed upływem okresu, na jaki Umowa ubezpieczenia została zawarta.
14. W przypadku gdy w ramach jednej Umowy ubezpieczenia objętych ochroną ubezpieczeniową jest kilku Ubezpieczonych, zakres świadczonej ochrony względem każdego z nich uzależniony jest od oceny, o której mowa w ust. 6.

## **Sumy ubezpieczenia oraz wysokość świadczeń**

### **§ 5**

1. W przypadku gdy w związku z jedną Umową ubezpieczenia ochroną ubezpieczeniową objętych jest kilku Ubezpieczonych, świadczenia wypłacane z tytułu Zdarzeń ubezpieczeniowych ulegają podziałowi z uwzględnieniem proporcji wynikających z poziomu udokumentowanych rocznych dochodów wszystkich Ubezpieczonych za rok kalendarzowy poprzedzający rok, w którym miało miejsce Zdarzenie ubezpieczeniowe, z zastrzeżeniem ust. 2. W przypadku gdy nie zostaną dostarczone informacje, o których mowa powyżej, podział świadczenia zostanie dokonany z uwzględnieniem proporcji dochodów wszystkich Ubezpieczonych z Dnia rozpoczęcia ochrony ubezpieczeniowej. W przypadku gdy żaden z Ubezpieczonych nie osiągnął dochodu w roku poprzedzającym Dzień wystąpienia zdarzenia ubezpieczeniowego, świadczenie ulega podziałowi proporcjonalnie do liczby Ubezpieczonych.
2. W przypadku gdy ochrona ubezpieczeniowa świadczona jest z tytułu śmierci Ubezpieczonego z Sumą ubezpieczenia 1000 zł, podział świadczenia, o którym mowa w ust. 1, nie następuje.
3. Ubezpieczający może złożyć wniosek o podwyższenie wysokości Sumy ubezpieczenia.
4. Podwyższenie Sumy ubezpieczenia jest możliwe pod warunkiem uzyskania pozytywnej oceny ryzyka ubezpieczeniowego. W tym celu Towarzystwa mogą żądać od Ubezpieczającego przed wyrażeniem zgody na podwyższenie Sumy ubezpieczenia:
  - 1) złożenia oświadczenia dotyczącego stanu zdrowia Ubezpieczonego lub
  - 2) wypełnienia ankiety medycznej dotyczącej stanu zdrowia Ubezpieczonego, lub
  - 3) przedstawienia dokumentacji medycznej stwierdzającej stan zdrowia Ubezpieczonego, lub
  - 4) poddania się przez Ubezpieczonego badaniu medycznemu, o którym mowa w § 4 ust. 6.
5. Po dokonaniu analizy ryzyka ubezpieczeniowego Towarzystwa zastrzegają sobie prawo do:

- 1) zaproponowania innej niż wnioskowana wysokość Sumy ubezpieczenia,
- 2) niewyrażenia zgody na dokonanie zmiany wysokości Sumy ubezpieczenia.

### **Suma ubezpieczenia i świadczenie z tytułu śmierci Ubezpieczonego oraz śmierci w wyniku Nieszczęśliwego wypadku**

6. Suma ubezpieczenia z tytułu śmierci Ubezpieczonego oraz śmierci Ubezpieczonego w wyniku Nieszczęśliwego wypadku, z zastrzeżeniem ust. 7 poniżej, jest równa Saldu zadłużenia z Dnia zdarzenia ubezpieczeniowego nie mniej niż 10% wartości udzielonego Kredytu.
7. Minimalna Suma ubezpieczenia z tytułu śmierci Ubezpieczonego oraz śmierci Ubezpieczonego w wyniku Nieszczęśliwego wypadku na jednego Ubezpieczonego w ramach Umowy ubezpieczenia wynosi 1000 zł.
8. Maksymalna Suma ubezpieczenia z tytułu śmierci Ubezpieczonego lub śmierci Ubezpieczonego w wyniku Nieszczęśliwego wypadku na jedną Umowę ubezpieczenia nie może przekraczać 3 000 000 zł (słownie: trzech milionów złotych), chyba że AXA Życie wyrazi indywidualną zgodę na wyższą Sumę ubezpieczenia.
9. W przypadku objęcia ochroną ubezpieczeniową z tytułu śmierci Ubezpieczonego z Sumą ubezpieczenia 1000 zł Suma ubezpieczenia jest stała w całym okresie ubezpieczenia.
10. W przypadku zdarzeń ubezpieczeniowych, o których mowa w ust. 6 i 9 powyżej, AXA Życie wypłaca świadczenie w wysokości Sumy ubezpieczenia, z zastrzeżeniem ust. 1 i 7 powyżej.

### **Suma ubezpieczenia i wysokość świadczeń z tytułu Pobytu w szpitalu**

11. Suma ubezpieczenia z tytułu Pobytu w szpitalu jest równa 72 000 zł i jest pomniejszana o kolejno wypłacane świadczenia miesięczne, aż do jej wyczerpania. Suma ubezpieczenia ulega odnowieniu w każdym Okresie ubezpieczenia, z zastrzeżeniem ust. 12.
12. W przypadku pierwszego 60-miesięcznego Okresu ubezpieczenia Suma ubezpieczenia ulega dwukrotnemu odnowieniu: po 24 miesiącach na 24 miesiące i po 48 miesiącach na 12 miesięcy.
13. Świadczenie miesięczne jest równe Racie Kredytu zgodnie z aktualnym na Dzień wystąpienia zdarzenia ubezpieczeniowego Harmonogramem spłaty, ale nie więcej niż 12 000 zł, z zastrzeżeniem ust. 1 i 14. W przypadku tego samego nieprzerwanego Pobytu w szpitalu:
  - 1) pierwsze świadczenie miesięczne z tytułu Pobytu w szpitalu jest należne po 5-dniowym nieprzerwanym pobycie w Szpitalu;
  - 2) kolejne świadczenia miesięczne z tytułu Pobytu w szpitalu są należne za każde kolejne udokumentowane 30 dni nieprzerwanego pobytu w Szpitalu.
14. W przypadku Pobytu w szpitalu w okresie trwania Wakacji kredytowych lub Karencji Kredytu świadczenie miesięczne jest w kwocie równej wysokości ostatniej Raty Kredytu należnej przed Wakacjami kredytowymi lub Karencją Kredytu, z zastrzeżeniem ust. 1.
15. AXA Ubezpieczenia wypłaci maksymalnie 6 świadczeń miesięcznych w każdym 24-miesięcznym okresie ochrony, zastrzeżeniem ust. 11 i 12.

### **Suma ubezpieczenia i wysokość świadczenia z tytułu Poważnego zachorowania**

16. Suma ubezpieczenia z tytułu Poważnego zachorowania jest równa 72 000 zł i jest pomniejszana o kolejno wypłacane świadczenia miesięczne, aż do jej wyczerpania. Suma ubezpieczenia ulega odnowieniu w każdym Okresie ubezpieczenia, z zastrzeżeniem ust. 17.
17. W przypadku pierwszego 60-miesięcznego Okresu ubezpieczenia Suma ubezpieczenia ulega dwukrotnemu odnowieniu: po 24 miesiącach na 24 miesiące i po 48 miesiącach na 12 miesięcy.
18. Świadczenie z tytułu Poważnego zachorowania wypłacane jest jednorazowo i stanowi w odniesieniu do jednego Zdarzenia ubezpieczeniowego sześciokrotność Raty Kredytu należnej bezpośrednio po Dniu wystąpienia zdarzenia ubezpieczeniowego zgodnie z Harmonogramem spłaty z Dnia wystąpienia zdarzenia ubezpieczeniowego, ale nie więcej niż 12 000 zł na jedną Ratę Kredytu, z zastrzeżeniem ust. 1 i 19, oraz nie więcej niż Suma ubezpieczenia określona w ust. 16.
19. W przypadku Poważnego zachorowania w okresie trwania Wakacji kredytowych lub Karencji Kredytu świadczenie jednorazowe jest w kwocie równej wysokości sześciokrotności ostatniej Raty Kredytu należnej przed Wakacjami kredytowymi lub Karencją Kredytu, z zastrzeżeniem ust. 1.

**Suma ubezpieczenia i świadczenia z tytułu Operacji medycznej**

20. Suma ubezpieczenia z tytułu Operacji medycznej jest równa 48 000 zł i jest pomniejszana o kolejno wypłacane świadczenia miesięczne, aż do jej wyczerpania. Suma ubezpieczenia ulega odnowieniu w każdym Okresie ubezpieczenia, z zastrzeżeniem ust. 21.
21. W przypadku pierwszego 60-miesięcznego Okresu ubezpieczenia Suma ubezpieczenia ulega dwukrotnemu odnowieniu: po 24 miesiącach na 24 miesiące i po 48 miesiącach na 12 miesięcy.
22. Świadczenie z tytułu Operacji medycznej wypłacane jest jednorazowo i stanowi w odniesieniu do jednego Zdarzenia ubezpieczeniowego 1, 3 lub 6 Rat Kredytu, w zależności od klasy operacji, należnych bezpośrednio po Dniu wystąpienia zdarzenia ubezpieczeniowego zgodnie z Harmonogramem spłaty z Dnia wystąpienia zdarzenia ubezpieczeniowego, ale nie więcej niż 8000 zł na jedną Ratę Kredytu, z zastrzeżeniem ust. 1 i 25, oraz nie więcej niż Suma ubezpieczenia określona w ust. 20.
23. W przypadku Operacji medycznej:
  - 1) 1 klasy – AXA Życie wypłaci świadczenie w wysokości sześciokrotności Raty Kredytu należnej bezpośrednio po Dniu zdarzenia ubezpieczeniowego;
  - 2) 2 klasy – AXA Życie wypłaci świadczenie w wysokości trzykrotności Raty Kredytu należnej bezpośrednio po Dniu zdarzenia ubezpieczeniowego;
  - 3) 3 klasy – AXA Życie wypłaci świadczenie w wysokości 1 Raty Kredytu należnej bezpośrednio po Dniu zdarzenia ubezpieczeniowego.
24. Klasy Operacji medycznych, o których mowa w ust. 23, wskazane są w załączniku do OWU.
25. W przypadku Operacji medycznej w okresie trwania Wakacji kredytowych lub Karencji Kredytu do wyliczenia świadczenia brana jest ostatnia Rata Kredytu należna przed Wakacjami kredytowymi lub Karencją Kredytu, z zastrzeżeniem ust. 1.

**Suma ubezpieczenia i wysokość świadczeń z tytułu Utraty pracy**

26. Suma ubezpieczenia z tytułu Utraty pracy jest równa 72 000 zł i jest pomniejszana o kolejno wypłacane świadczenia miesięczne, aż do jej wyczerpania. Suma ubezpieczenia ulega odnowieniu w każdym Okresie ubezpieczenia, z zastrzeżeniem ust. 27.
27. W przypadku pierwszego 60-miesięcznego Okresu ubezpieczenia Suma ubezpieczenia ulega dwukrotnemu odnowieniu: po 24 miesiącach na 24 miesiące i po 48 miesiącach na 12 miesięcy.
28. Świadczenie miesięczne jest równe Racie Kredytu zgodnie z aktualnym na Dzień wystąpienia zdarzenia ubezpieczeniowego Harmonogramem spłaty, ale nie więcej niż 12 000 zł. Pierwsze świadczenie miesięczne z tytułu Utraty pracy jest należne po upływie 30 dni pozostawania bez pracy. Kolejne świadczenia miesięczne z tytułu Utraty pracy są należne za każde kolejne udokumentowane 30 dni pozostawania bez pracy.
29. AXA Ubezpieczenia wypłaci jedno świadczenie miesięczne z tytułu Utraty pracy w przypadku opisanym w § 2 pkt 23) lit. a) ppkt ii) OWU, a w pozostałych przypadkach – maksymalnie 6 świadczeń miesięcznych w każdym 24-miesięcznym okresie ochrony, z zastrzeżeniem ust. 1, 12 i 30, oraz nie więcej niż Suma ubezpieczenia określona w ust. 26.
30. W przypadku Utraty pracy w okresie trwania Wakacji kredytowych lub Karencji Kredytu do wyliczenia świadczenia brana jest ostatnia Rata Kredytu należna przed Wakacjami kredytowymi lub Karencją Kredytu, z zastrzeżeniem ust. 1.

**Składka****§ 6**

1. Wysokość Składki uzależniona jest od stawki Składki podanej we Wniośku o ubezpieczenie oraz Salda zadłużenia przypadającego na dzień pobrania Składki, z zastrzeżeniem ust. 2.
2. Minimalne Saldo zadłużenia będące podstawą naliczenia Składki stanowi 10% kwoty udzielonego Kredytu.
3. Pierwsza Składka należna jest w Dniu rozpoczęcia ochrony ubezpieczeniowej, za okres od Dnia rozpoczęcia ochrony ubezpieczeniowej do dnia najbliższej Raty Kredytu. Kolejne Składki należne są w dniach wymagalności następnych Rat Kredytu, za ochronę ubezpieczeniową przypadającą pomiędzy terminami wymagalności następujących po sobie Rat Kredytu.

# Szczególne warunki

## ubezpieczenia dla Kredytobiorców, którzy zawarli z mBankiem umowę o kredyt gotówkowy lub kredyt samochodowy

### Postanowienia ogólne

#### § 1

Niniejsze Szczególne warunki ubezpieczenia dla Kredytobiorców, którzy zawarli z mBankiem umowę o kredyt gotówkowy lub kredyt samochodowy (dalej SWU KG\_KS), stanowią uzupełnienie Ogólnych warunków ubezpieczenia na życie i od innych zdarzeń dla Klientów mBanku – indeks PPI/18/04/17 – i mają zastosowanie do Umowy ubezpieczenia zawartej z Kredytobiorcami mBanku S.A., którzy zawarli z Bankiem umowę o kredyt gotówkowy lub kredyt samochodowy.

### Definicje

#### § 2

Określenia użyte w SWU KG\_KS oraz w innych dokumentach stanowiących integralną część Umowy ubezpieczenia mają znaczenie przyjęte w OWU, z wyjątkiem poniżej wskazanych definicji:

- 1) **Dzień rozpoczęcia ochrony ubezpieczeniowej** – określony w Polisie dzień, w którym rozpoczyna się odpowiedzialność Towarzystw na podstawie OWU i SWU KG\_KS; w przypadku złożenia Wniosku o ubezpieczenie:
  - a) **wraz z wnioskiem o Kredyt** – dniem rozpoczęcia ochrony jest dzień uruchomienia Kredytu, pod warunkiem zaakceptowania wniosku przez Towarzystwo,
  - b) **wraz z wnioskiem o podwyższenie kwoty Kredytu** – dniem rozpoczęcia ochrony jest dzień uruchomienia podwyższenia Kredytu, pod warunkiem zaakceptowania wniosku przez Towarzystwo,
  - c) **w okresie trwania umowy Kredytu** – dniem rozpoczęcia ochrony jest dzień następujący po dniu złożenia Wniosku o ubezpieczenie, pod warunkiem zaakceptowania wniosku przez Towarzystwo;
- 2) **Harmonogram spłat** – obowiązujący na Dzień wystąpienia zdarzenia ubezpieczeniowego dokument, stanowiący załącznik do umowy Kredytu, określający kwoty i terminy wymaganych Rat Kredytu;
- 3) **Karencja Kredytu** – odroczenie płatności raty kapitałowej Kredytu zgodnie z aneksem do umowy Kredytu;
- 4) **Kredyt**:
  - a) kredyt gotówkowy, kredyt konsolidacyjny, kredyt ratalny lub pożyczka udzielane w Banku w walucie złoty polski, przeznaczone na dowolny cel konsumpcyjny lub refinansowanie w innych bankach kredytów i pożyczek, lub zakup towarów,
  - b) kredyt udzielony przez Bank, przeznaczony na zakup pojazdu lub na spłatę innego kredytu na zakup pojazdu w innym banku, lub zobowiązanie wobec firmy leasingowej;
- 5) **Kredytobiorca** – osoba lub osoby fizyczne będące stroną umowy Kredytu zawartej z Bankiem;
- 6) **Rata Kredytu** – suma kwoty raty kapitałowej i należnych odsetek, przypadających do spłaty zgodnie z Harmonogramem spłaty wynikającym z umowy Kredytu, z wyłączeniem odsetek naliczanych za zadłużenia przeterminowane;
- 7) **Saldo zadłużenia** – zobowiązanie wynikające z zawartej umowy Kredytu, obejmujące niespłacony kapitał wraz z należnymi odsetkami, zgodnie z Harmonogramem spłaty obowiązującym na Dzień wystąpienia zdarzenia ubezpieczeniowego, z wyłączeniem odsetek z tytułu opóźnienia w spłacie Kredytu; w przypadku udzielenia Kredytu indeksowanego kursem waluty obcej Saldo zadłużenia jest wyliczane w złotych polskich według kursu przewidzianego w umowie o Kredyt, obowiązującego w Dniu wystąpienia zdarzenia ubezpieczeniowego;
- 8) **Ubezpieczający** – Kredytobiorca, który zawarł Umowę ubezpieczenia, wskazany w Polisie i zobowiązany do opłacenia Składki; w przypadku gdy w ramach jednej umowy Kredytu jest kilku Kredytobiorców, Ubezpieczającym jest jeden z Kredytobiorców;

9) **Ubezpieczony** – Kredytobiorca objęty ochroną ubezpieczeniową na warunkach określonych w OWU i SWU KG\_KS; w przypadku gdy umowa Kredytu została zawarta przez kilku Kredytobiorców, ochroną ubezpieczeniową w ramach jednej Umowy ubezpieczenia mogą być objęci wszyscy Kredytobiorcy, wtedy postanowienia OWU oraz SWU KG\_KS stosuje się odpowiednio do każdego z nich;

10) **Wakacje kredytowe** – odroczenie spłaty Rat Kredytu zgodnie z aneksem do umowy Kredytu.

### Zakres ubezpieczenia

#### § 3

Zakres ubezpieczenia obejmuje następujące Zdarzenia ubezpieczeniowe:

- 1) śmierć Ubezpieczonego;
- 2) Utratę pracy, Poważne zachorowanie oraz Pobyt w szpitalu.

### Zawarcie Umowy ubezpieczenia

#### § 4

1. Zawarcie Umowy ubezpieczenia na podstawie OWU i SWU KG\_KS jest możliwe, o ile dla każdego Ubezpieczonego Saldo zadłużenia, z dnia złożenia Wniosku o ubezpieczenie, z tytułu wszystkich Produktów bankowych, z wyłączeniem kredytów i pożyczek hipotecznych w Banku, wraz z wnioskowaną kwotą Kredytu nie przekracza 500 000 zł (pięciuset tysięcy złotych), z zastrzeżeniem ust. 2.
2. Powyższe dotyczy Produktów bankowych z wyłączeniem kredytów i pożyczek hipotecznych, do których co najmniej jedno z Towarzystw świadczy ochronę ubezpieczeniową w zakresie ryzyka śmierci lub śmierci w wyniku Nieszczęśliwego wypadku, gdzie kredytobiorca występuje w roli Ubezpieczonego.
3. Towarzystwa dopuszczają przekroczenie limitu określonego w ust. 1. W takim przypadku, każdorazowo, wymagana jest indywidualna akceptacja Towarzystw.
4. Wniosek o ubezpieczenie można złożyć w momencie:
  - 1) wnioskowania o Kredyt, jednak nie później niż w dniu zawarcia umowy Kredytu;
  - 2) wnioskowania o podwyższenie kwoty Kredytu, jednak nie później niż w dniu zawarcia aneksu do umowy Kredytu skutkującego podwyższeniem kwoty Kredytu;
  - 3) trwania umowy Kredytu, pod warunkiem że od dnia uruchomienia Kredytu nie upłynęły 24 miesiące – w przypadku kampanii sprzedażowych dotyczących tych warunków ubezpieczenia zainicjowanych przez Bank.
5. Umowa ubezpieczenia zawierana jest:
  - 1) w przypadku zawarcia Umowy ubezpieczenia wraz z wnioskiem o Kredyt – na okres trwania umowy Kredytu, albo
  - 2) w przypadku zawarcia Umowy ubezpieczenia wraz z podwyższeniem kwoty Kredytu – na okres od dnia podwyższenia kwoty Kredytu do dnia zakończenia umowy Kredytu, albo
  - 3) w przypadku zawarcia Umowy ubezpieczenia w sytuacji, o której mowa w ust. 4 pkt 3) powyżej – na okres od dnia następującego po dniu złożenia Wniosku o ubezpieczenie do dnia zakończenia umowy Kredytu.

### Sumy ubezpieczenia oraz wysokość świadczeń

#### § 5

1. W przypadku gdy w związku z jedną Umową ubezpieczenia ochroną ubezpieczeniową objętych jest kilku Ubezpieczonych, świadczenia



wypłacane z tytułu Zdarzeń ubezpieczeniowych oraz Sumy ubezpieczenia ulegają podziałowi proporcjonalnie do liczby Ubezpieczonych.

2. W przypadku podwyższenia kwoty Kredytu Ubezpieczający może złożyć wniosek o podwyższenie wysokości Sumy ubezpieczenia.
3. W przypadku gdy Ubezpieczający podwyższy kwotę Kredytu bez podwyższenia Sumy ubezpieczenia, wypłacane świadczenia będą ustalane na podstawie Harmonogramu spłaty obowiązującego przed podwyższeniem kwoty Kredytu.

#### Suma ubezpieczenia i świadczenie z tytułu śmierci Ubezpieczonego

4. Suma ubezpieczenia z tytułu śmierci Ubezpieczonego:
  - 1) w przypadku gdy Ubezpieczający nie złożył wniosku o podwyższenie Sumy ubezpieczenia:
    - a) jest równa Saldu zadłużenia z Dnia wystąpienia zdarzenia ubezpieczeniowego, nie mniej niż 5000 zł, w przypadku gdy kwota Kredytu pozostająca do spłaty w dniu złożenia Wniosku o ubezpieczenie przewyższa kwotę 5000 zł,
    - b) jest równa kwocie Kredytu pozostającej do spłaty z dnia zawarcia Umowy ubezpieczenia, w przypadku gdy kwota Kredytu pozostająca do spłaty w dniu złożenia Wniosku o ubezpieczenie nie przekracza kwoty 5000 zł;
  - 2) w przypadku gdy Ubezpieczający złożył wniosek o podwyższenie Sumy ubezpieczenia:
    - a) jest równa Saldu zadłużenia z Dnia wystąpienia zdarzenia ubezpieczeniowego, nie mniej niż 5000 zł – w przypadku gdy kwota Kredytu pozostająca do spłaty w dniu złożenia Wniosku o ubezpieczenie powiększona o kwotę podwyższenia Kredytu przekracza 5000 zł,
    - b) jest równa kwocie Kredytu powiększonej o kwotę podwyższenia Kredytu w dniu podwyższenia Sumy ubezpieczenia – w przypadku gdy kwota Kredytu pozostająca do spłaty w dniu złożenia Wniosku o ubezpieczenie powiększona o kwotę podwyższenia Kredytu nie przekracza 5000 zł.
5. Maksymalna Suma ubezpieczenia z tytułu śmierci Ubezpieczonego na jedną Umowę ubezpieczenia nie może przekraczać 500 000 zł (słownie: pięćset tysięcy złotych), chyba że AXA Życie wyrazi indywidualną zgodę na wyższą Sumę ubezpieczenia.
6. W przypadku śmierci AXA Życie wypłaca świadczenie w wysokości Sumy ubezpieczenia, z zastrzeżeniem ust. 1 powyżej.

#### Suma ubezpieczenia i wysokość świadczeń z tytułu Pobytu w szpitalu

7. Suma ubezpieczenia z tytułu Pobytu w szpitalu jest równa 72 000 zł i jest pomniejszana o kolejno wypłacane świadczenia miesięczne, aż do jej wyczerpania. Suma ubezpieczenia ulega odnowieniu co 24 miesiące.
8. Świadczenie miesięczne jest równe Racie Kredytu zgodnie z aktualnym na Dzień wystąpienia zdarzenia ubezpieczeniowego Harmonogramem spłaty, ale nie więcej niż 8000 zł, z zastrzeżeniem ust. 1, 7 i 9. W przypadku tego samego nieprzerwanego Pobytu w szpitalu:
  - 1) pierwsze świadczenie miesięczne z tytułu Pobytu w szpitalu jest należne po 5-dniowym nieprzerwanym pobycie w Szpitalu;
  - 2) kolejne świadczenia miesięczne z tytułu Pobytu w szpitalu są należne za każde kolejne udokumentowane 30 dni nieprzerwanego pobytu w Szpitalu.
9. W przypadku Pobytu w szpitalu w okresie trwania Wakacji kredytowych lub Karencji Kredytu świadczenie miesięczne jest w kwocie równej wysokości ostatniej Raty Kredytu należnej przed Wakacjami kredytowymi lub Karencją Kredytu, z zastrzeżeniem ust. 1.

10. AXA Ubezpieczenia wypłaci maksymalnie 9 świadczeń miesięcznych w każdym 24-miesięcznym okresie ochrony, z zastrzeżeniem ust. 7.

#### Suma ubezpieczenia i wysokość świadczenia z tytułu Poważnego zachorowania

11. Suma ubezpieczenia z tytułu Poważnego zachorowania jest równa 72 000 zł i jest pomniejszana o kolejno wypłacane świadczenia miesięczne, aż do jej wyczerpania. Suma ubezpieczenia ulega odnowieniu co 24 miesiące.
12. Świadczenie z tytułu Poważnego zachorowania wypłacane jest jednorazowo i w odniesieniu do jednego Zdarzenia ubezpieczeniowego stanowi dziewięciokrotność Raty Kredytu należnej bezpośrednio po Dniu wystąpienia zdarzenia ubezpieczeniowego, zgodnie z Harmonogramem spłaty z Dnia wystąpienia zdarzenia ubezpieczeniowego, ale nie więcej niż 8000 zł na Ratę Kredytu, z zastrzeżeniem ust. 1 i 13, oraz nie więcej niż Suma ubezpieczenia określona w ust. 11.
13. W przypadku Poważnego zachorowania w okresie trwania Wakacji kredytowych lub Karencji Kredytu świadczenie jednorazowe jest w wysokości dziewięciokrotności ostatniej Raty Kredytu należnej przed Wakacjami kredytowymi lub Karencją Kredytu, z zastrzeżeniem ust. 1.

#### Suma ubezpieczenia i wysokość świadczeń z tytułu Utraty pracy

14. Suma ubezpieczenia z tytułu Utraty pracy jest równa 72 000 zł i jest pomniejszana o kolejno wypłacane świadczenia miesięczne, aż do jej wyczerpania. Suma ubezpieczenia ulega odnowieniu co 24 miesiące.
15. Świadczenie miesięczne jest równe Racie Kredytu zgodnie z aktualnym na Dzień wystąpienia zdarzenia ubezpieczeniowego Harmonogramem spłaty, ale nie więcej niż 8000 zł, z zastrzeżeniem ust. 1 i 17. Pierwsze świadczenie miesięczne z tytułu Utraty pracy jest należne po upływie 30 dni pozostawania bez pracy. Kolejne świadczenia miesięczne z tytułu Utraty pracy są należne za każde kolejne udokumentowane 30 dni pozostawania bez pracy.
16. AXA Ubezpieczenia wypłaci jedno świadczenie miesięczne z tytułu Utraty pracy w przypadku opisanym w § 2 pkt 23) lit. a) ppkt ii) OWU, nie więcej niż 10% kwoty udzielonego Kredytu i nie więcej niż 8000 zł, a w pozostałych przypadkach maksymalnie 9 świadczeń miesięcznych w każdym 24-miesięcznym okresie ochrony, z zastrzeżeniem ust. 1 i 17, oraz nie więcej niż Suma ubezpieczenia określona w ust. 14.
17. W przypadku Utraty pracy w okresie trwania Wakacji kredytowych lub Karencji Kredytu do wyliczenia świadczenia brana jest ostatnia Rata Kredytu należna przed Wakacjami kredytowymi lub Karencją Kredytu, z zastrzeżeniem ust. 1.

#### Składka

##### § 6

1. Wysokość Składki uzależniona jest od stawki Składki podanej we Wniosku o ubezpieczenie oraz salda Kredytu w dniu zawarcia Umowy ubezpieczenia.
2. W przypadku podwyższenia Sumy ubezpieczenia wysokość Składki uzależniona jest od stawki Składki oraz salda Kredytu w dniu zawarcia Umowy ubezpieczenia powiększonego o kwotę podwyższenia Kredytu.
3. W przypadku wcześniejszej częściowej spłaty Kredytu, tzn. spłaty części kwoty Kredytu, niewynikającej z Harmonogramu spłaty, Składka pomniejszana jest proporcjonalnie do zmniejszonej Sumy ubezpieczenia.
4. Składki płatne są z dołu miesięcznie i terminy ich płatności upływają w dniu płatności Raty Kredytu.

# Szczególne warunki

ubezpieczenia dla Kredytobiorców, którzy zawarli z mBankiem umowę o korzystanie z karty kredytowej lub kredytu odnawialnego

## Postanowienia ogólne

### § 1

Niniejsze Szczególne warunki ubezpieczenia dla Kredytobiorców, którzy zawarli z mBankiem umowę o korzystanie z karty kredytowej lub kredytu odnawialnego (dalej SWU KK\_KO), stanowią uzupełnienie Ogólnych warunków ubezpieczenia na życie i od innych zdarzeń dla Klientów mBanku – indeks PPI/18/04/17 – i mają zastosowanie do umów ubezpieczenia zawartych z Kredytobiorcami mBanku S.A., którzy zawarli z Bankiem umowę o korzystanie z karty kredytowej lub kredytu odnawialnego.

## Definicje

### § 2

Określenia użyte w SWU KK\_KO oraz w innych dokumentach stanowiących integralną część Umowy ubezpieczenia mają znaczenie przyjęte w OWU, z wyjątkiem poniżej wskazanych definicji:

- 1) **Dzień rozpoczęcia ochrony ubezpieczeniowej** – określony w Polisie dzień, w którym rozpoczyna się odpowiedzialność Towarzystw na podstawie OWU i SWU KK\_KO, czyli:
  - a) w przypadku złożenia Wniosku o ubezpieczenie w momencie wnioskowania o Kredyt lub kartę kredytową:
    - i) w przypadku Kredytu – z dniem uruchomienia Kredytu,
    - ii) w przypadku karty kredytowej – z dniem uruchomienia limitu,
  - b) w przypadku złożenia Wniosku o ubezpieczenie w dowolnym momencie po zawarciu umowy o Kredyt lub o korzystanie z karty kredytowej:
    - i) w przypadku Kredytu – od dnia następującego po dniu złożenia Wniosku o ubezpieczenie,
    - ii) w przypadku karty kredytowej – pod warunkiem jej aktywacji od dnia następującego po dniu złożenia Wniosku o ubezpieczenie;
- 2) **Kredyt** – odnawialny kredyt konsumpcyjny udzielany przez Bank w złotych polskich do rachunku oszczędnościowo-rozliczeniowego należące do Kredytobiorcy, na zasadach określonych w umowie Kredytu;
- 3) **Kredytobiorca** – osoba lub osoby fizyczne, będące stroną umowy o Kredyt zawartej z Bankiem;
- 4) **Okres ubezpieczenia** – 24-miesięczny okres liczony od Dnia rozpoczęcia ochrony ubezpieczeniowej z możliwością automatycznego przedłużenia po jego upływie o kolejne 24-miesięczne Okresy ubezpieczenia, o ile żadna ze Stron nie postanowi inaczej;
- 5) **Posiadacz karty** – osoba fizyczna uprawniona do korzystania z karty kredytowej, która zawarła z Bankiem umowę o korzystanie z karty kredytowej;
- 6) **Saldo zadłużenia** – całość zobowiązań Posiadacza karty lub Kredytobiorcy wobec Banku, wynikających z umowy o Kredyt lub umowy o korzystanie z karty kredytowej, poza należnościami przeterminowanymi, wyrażona w walucie polskiej (PLN);
- 7) **Ubezpieczający** – Kredytobiorca lub Posiadacz karty, który zawarł Umowę ubezpieczenia, wskazany w Polisie i zobowiązany do opłacenia Składki; w przypadku gdy w ramach jednej umowy Kredytu jest kilku Kredytobiorców, Ubezpieczającym jest jeden z Kredytobiorców;
- 8) **Ubezpieczony** – Kredytobiorca lub Posiadacz karty objęty ochroną ubezpieczeniową na warunkach określonych w OWU i SWU KK\_KO;
- 9) **Splata na raty** – usługa oferowana w ramach rachunku karty udostępniona Posiadaczowi karty, stanowiąca formę spłaty zadłużenia Karty;
- 10) **Średnie saldo zadłużenia** – suma Sald zadłużenia Kredytu na koniec każdego dnia w miesięcznym okresie ubezpieczenia podzielona przez liczbę dni wchodzących w skład tego okresu.

## Zakres ubezpieczenia

### § 3

Zakres ubezpieczenia obejmuje następujące Zdarzenia ubezpieczeniowe:

- 1) śmierć Ubezpieczonego;
- 2) Utratę pracy, Poważne zachorowanie oraz Pobyt w szpitalu.

## Zawarcie Umowy ubezpieczenia i rozpoczęcie ochrony ubezpieczeniowej

### § 4

1. Zawarcie Umowy ubezpieczenia na podstawie OWU i SWU KK\_KO jest możliwe, o ile dla każdego Ubezpieczonego Saldo zadłużenia, z dnia złożenia Wniosku o ubezpieczenie, z tytułu wszystkich Produktów bankowych, z wyłączeniem kredytów i pożyczek hipotecznych w Banku, wraz z wnioskowaną kwotą Kredytu nie przekracza 500 000 zł (pięciuset tysięcy złotych), z zastrzeżeniem ust. 2.
2. Powyższe dotyczy Produktów bankowych z wyłączeniem kredytów i pożyczek hipotecznych, do których co najmniej jedno z Towarzystw świadczy ochronę ubezpieczeniową w zakresie ryzyka śmierci lub śmierci w wyniku Nieszczęśliwego wypadku, gdzie Kredytobiorca występuje w roli Ubezpieczonego.
3. Towarzystwa dopuszczają przekroczenie limitu określonego w ust. 1. W takim przypadku, każdorazowo, wymagana jest indywidualna akceptacja Towarzystw.
4. Wniosek o ubezpieczenie można złożyć:
  - 1) w momencie wnioskowania o Kredyt lub kartę kredytową lub
  - 2) w dowolnym momencie po zawarciu umowy o Kredyt lub kartę kredytową.
5. Umowa ubezpieczenia zawierana jest na okres 24 miesięcy od Dnia rozpoczęcia ochrony ubezpieczeniowej. Okres ubezpieczenia wskazany jest w Polisie.
6. Po upływie każdego Okresu ubezpieczenia Umowa ubezpieczenia może ulec automatycznemu przedłużeniu o kolejne 24-miesięczne Okresy ubezpieczenia na tych samych warunkach, o ile Ubezpieczający wyraził na to zgodę we Wniosku o ubezpieczenie i żadna ze Stron nie postanowi inaczej, ale nie dłużej niż do końca Okresu ubezpieczenia poprzedzającego okres, w którym Ubezpieczony ukończy 75. rok życia. Oświadczenie wyrażające wolę nieprzedłużania Umowy ubezpieczenia na kolejny okres powinno być złożone drugiej Stronie na piśmie na 30 dni przed upływem okresu, na jaki Umowa ubezpieczenia została zawarta.

## Sumy ubezpieczenia oraz wysokość świadczeń

### § 5

1. W przypadku gdy w związku z jedną Umową ubezpieczenia ochroną ubezpieczeniową objętych jest kilku Ubezpieczonych, świadczenia wypłacane z tytułu Zdarzeń ubezpieczeniowych oraz Sumy ubezpieczenia ulegają podziałowi proporcjonalnie do liczby Ubezpieczonych.
2. W przypadku Umowy o korzystanie z karty kredytowej świadczenie z tytułu Pobytu w szpitalu, Poważnego zachorowania lub Utraty pracy zostanie powiększone o należne opłaty i prowizje z tytułu użytkowania karty kredytowej, ale nie więcej niż 2,5% przyznanego limitu karty kredytowej.

## Suma ubezpieczenia i świadczenie z tytułu śmierci Ubezpieczonego

3. Suma ubezpieczenia z tytułu śmierci Ubezpieczonego jest równa Saldu zadłużenia pozostającego do spłaty na rzecz Banku w Dniu wystąpienia zdarzenia ubezpieczeniowego, nie mniej niż 400 zł, z zastrzeżeniem ust. 4.

4. W przypadku gdy w ramach karty kredytowej włączona jest usługa Spłata na raty, do Salda zadłużenia wlicza się kwotę pozostającą do spłaty, wynikającą z tej usługi w Dniu wystąpienia zdarzenia ubezpieczeniowego.
5. Maksymalna Suma ubezpieczenia z tytułu śmierci Ubezpieczonego na jedną Umowę ubezpieczenia nie może przekraczać 500 000 zł (słownie: pięćset tysięcy złotych), chyba że AXA Życie wyrazi indywidualną zgodę na wyższą Sumę ubezpieczenia.
6. W przypadku śmierci AXA Życie wypłaca świadczenie w wysokości Sumy ubezpieczenia, z zastrzeżeniem ust. 1.

#### **Suma ubezpieczenia i wysokość świadczeń z tytułu Pobytu w szpitalu**

7. Suma ubezpieczenia z tytułu Pobytu w szpitalu jest równa 45 000 zł i jest pomniejszana o wypłacane świadczenia miesięczne, aż do jej wyczerpania. Suma ubezpieczenia ulega odnowieniu co 24 miesiące.
8. Świadczenie jest równe 7% Salda zadłużenia z Dnia wystąpienia zdarzenia ubezpieczeniowego, nie mniej niż 20 zł i nie więcej niż 5000 zł. W przypadku tego samego nieprzerwanego Pobytu w szpitalu:
  - 1) pierwsze świadczenie miesięczne z tytułu Pobytu w szpitalu jest należne po 5-dniowym nieprzerwanym pobycie w Szpitalu;
  - 2) kolejne świadczenia miesięczne z tytułu Pobytu w szpitalu są należne za każde kolejne udokumentowane 30 dni nieprzerwanego pobytu w Szpitalu.
9. W przypadku gdy w ramach umowy o korzystanie z karty kredytowej włączona jest usługa Spłata na raty, AXA Ubezpieczenia wypłaci wymaganą na Dzień wystąpienia zdarzenia ubezpieczeniowego ratę wynikającą z tej usługi, z zastrzeżeniem ust. 1 i 7.
10. AXA Ubezpieczenia wypłaci maksymalnie 9 świadczeń miesięcznych w każdym 24-miesięcznym okresie ochrony, z zastrzeżeniem ust. 1 i 7 powyżej.

#### **Suma ubezpieczenia i wysokość świadczenia z tytułu Poważnego zachorowania**

11. Suma ubezpieczenia z tytułu Poważnego zachorowania jest równa 45 000 zł i jest pomniejszana o kolejno wypłacane świadczenia, aż do jej wyczerpania. Suma ubezpieczenia ulega odnowieniu co 24 miesiące.
12. Świadczenie z tytułu Poważnego zachorowania wypłacane jest jednorazowo i w odniesieniu do jednego Zdarzenia ubezpieczeniowego stanowi dziewięciokrotność z 7% Salda zadłużenia w Dniu wystąpienia zdarzenia ubezpieczeniowego, nie mniej niż 20 zł oraz nie więcej niż Suma ubezpieczenia określona w ust. 11, z zastrzeżeniem ust. 1.

13. W przypadku gdy w ramach umowy o korzystanie z karty kredytowej włączona jest usługa Spłata na raty, AXA Ubezpieczenia wypłaci świadczenie równe 9-krotności raty wynikającej z tej usługi, obowiązującej w Dniu wystąpienia zdarzenia ubezpieczeniowego, z zastrzeżeniem ust. 1 i 11 powyżej.

#### **Suma ubezpieczenia i wysokość świadczeń z tytułu Utraty pracy**

14. Suma ubezpieczenia z tytułu Utraty pracy jest równa 45 000 zł i jest pomniejszana o kolejno wypłacane świadczenia miesięczne, aż do jej wyczerpania. Suma ubezpieczenia ulega odnowieniu co 24 miesiące.
15. Świadczenie miesięczne jest równe 7% Salda zadłużenia z Dnia wystąpienia zdarzenia ubezpieczeniowego, nie mniej niż 20 zł i nie więcej niż 5000 zł. Pierwsze świadczenie miesięczne z tytułu Utraty pracy jest należne po upływie 30 dni pozostawania bez pracy. Kolejne świadczenia miesięczne z tytułu Utraty pracy są należne za każde kolejne udokumentowane 30 dni pozostawania bez pracy.
16. W przypadku gdy w ramach umowy o korzystanie z karty kredytowej włączona jest usługa Spłata na raty, AXA Ubezpieczenia wypłaci wymaganą na Dzień wystąpienia zdarzenia ubezpieczeniowego ratę z tej usługi, z zastrzeżeniem ust. 1 i 17.
17. W przypadku opisanym w § 2 pkt 23) lit. a) ppkt ii) OWU AXA Ubezpieczenia wypłaci jedną ratę wynikającą z usługi Spłata na raty, nie więcej niż 10% Salda zadłużenia i nie więcej niż 5000 zł, z zastrzeżeniem ust. 1.
18. AXA Ubezpieczenia wypłaci jedno świadczenie miesięczne z tytułu Utraty pracy w przypadku opisanym w § 2 pkt 23) lit. a) ppkt ii) OWU, a w pozostałych przypadkach maksymalnie 9 świadczeń miesięcznych w każdym 24-miesięcznym okresie ochrony, z zastrzeżeniem ust. 1 i 14.

#### **Składka**

##### **§ 6**

1. Wysokość Składki stanowi iloczyn stawki Składki podanej w Polisie oraz:
  - 1) w przypadku karty kredytowej – wysokości Salda zadłużenia w ostatnim dniu okresu rozliczeniowego karty kredytowej;
  - 2) w przypadku Kredytu – wysokości Średniego salda zadłużenia w poprzedzającym pobranie Składki miesięcznym okresie ubezpieczenia, z zastrzeżeniem że nie uwzględnia się do jego obliczenia transakcji niezaksięgowanych.
2. Minimalna wysokość Składki podana jest w Polisie.
3. Składki płatne są w dniu wskazanym w Polisie.

## Załącznik do OWU – Tabela operacji medycznych

### Rodzaj operacji

#### 1. UKŁAD NERWOWY

|      | Klasa operacji  |   |
|------|---|---|
| 0101 | Rozległa resekcja tkanki mózgowej                               | 1 |
| 0102 | Wycięcie zmiany tkanki mózgowej                                 | 1 |
| 0103 | Stereotaktyczna ablacja tkanki mózgowej                         | 1 |
| 0104 | Drenaż okolicy zmiany tkanki mózgowej                           | 2 |
| 0105 | Wszczepienie stymulatora mózgu                                  | 2 |
| 0106 | Wentrykulostomia  | 2 |
| 0107 | Operacja dotycząca przestrzeni podpajęczynówkowej mózgu         | 2 |
| 0108 | Przeszczep nerwu czaszkowego                                    | 1 |
| 0109 | Wewnątrzczaszkowe przecięcie nerwu czaszkowego                  | 1 |
| 0110 | Zewnątrzczaszkowe usunięcie nerwu błędnego                      | 2 |
| 0111 | Zewnątrzczaszkowe usunięcie innego nerwu czaszkowego            | 2 |
| 0112 | Wycięcie zmiany nerwu czaszkowego                               | 1 |
| 0113 | Operacja naprawcza nerwu czaszkowego                            | 1 |
| 0114 | Wewnątrzczaszkowa stereotaktyczna dekompresja nerwu czaszkowego | 1 |
| 0115 | Usunięcie zmiany opony mózgu                                    | 1 |
| 0116 | Rekonstrukcja opony twardej                                     | 1 |
| 0117 | Drenaż przestrzeni zewnątrzoponowej                             | 1 |
| 0118 | Drenaż przestrzeni podoponowej                                  | 1 |
| 0119 | Częściowe usunięcie rdzenia kręgowego                           | 1 |
| 0120 | Operacja korzenia nerwu rdzeniowego                             | 1 |
| 0121 | Wycięcie nerwu obwodowego                                       | 3 |
| 0122 | Zniszczenie nerwu obwodowego                                    | 3 |
| 0123 | Wycięcie zmiany nerwu obwodowego                                | 3 |
| 0124 | Rekonstrukcja nerwu obwodowego metodą mikrochirurgiczną         | 2 |
| 0125 | Sympatektomia szyjna  | 2 |
| 0126 | Sympatektomia piersiowa lub lędźwiowa                           | 2 |

#### 2. UKŁAD ENDOKRYNOLOGICZNY ORAZ GRUCZOŁ SUTKOWY

|      | Klasa operacji                                    |   |
|------|---|---|
| 0201 | Wycięcie przysadki mózgowej                       | 1 |
| 0202 | Zniszczenie przysadki mózgowej                    | 2 |
| 0203 | Operacja szyszynki                                | 1 |
| 0204 | Wycięcie tarczycy                                 | 2 |
| 0205 | Wycięcie nieprawidłowo położonej tkanki tarczycy  | 2 |
| 0206 | Wycięcie tarczycy językowej                       | 2 |
| 0207 | Wycięcie przytarczyc                              | 2 |
| 0208 | Wycięcie grasicy                                  | 2 |
| 0209 | Wycięcie nadnercza                                | 2 |
| 0210 | Operacja nieprawidłowo położonej tkanki nadnerczy | 2 |
| 0211 | Częściowe wycięcie sutka                          | 2 |
| 0212 | Całkowite wycięcie sutka                          | 2 |
| 0213 | Całkowita rekonstrukcja sutka                     | 1 |
| 0214 | Nacięcie sutka                                    | 3 |
| 0215 | Operacja dotycząca brodawki gruczołu sutkowego    | 3 |

### 3. OKO

|      |  | Klasa operacji |
|------|--|----------------|
| 0301 | Wycięcie gałki ocznej                                | 2              |
| 0302 | Usunięcie zmiany oczodołu                            | 2              |
| 0303 | Proteżowanie gałki ocznej                            | 3              |
| 0304 | Rewizja protezy gałki ocznej                         | 3              |
| 0305 | Operacyjna plastyka oczodołu                         | 2              |
| 0306 | Nacięcie oczodołu                                    | 3              |
| 0307 | Rozcięcie kąta szpary powiekowej                     | 3              |
| 0308 | Usunięcie zmiany powieki                             | 3              |
| 0309 | Wycięcie nadmiaru powieki                            | 3              |
| 0310 | Rekonstrukcja powieki                                | 3              |
| 0311 | Korekcja deformacji powieki                          | 3              |
| 0312 | Korekcja opadania powieki                            | 2              |
| 0313 | Nacięcie powieki                                     | 3              |
| 0314 | Ochronne zeszywanie szpary powiekowej                | 3              |
| 0315 | Operacja gruczołu łzowego                            | 3              |
| 0316 | Zespolenie dróg łzowych z jamą nosową                | 2              |
| 0317 | Operacja kanału łzowego                              | 3              |
| 0318 | Złożona operacja na mięśniach okoruchowych           | 2              |
| 0319 | Repozycja mięśnia okoruchowego                       | 2              |
| 0320 | Usunięcie mięśnia okoruchowego                       | 2              |
| 0321 | Częściowe rozdzielenie ścięgna mięśnia okoruchowego  | 2              |
| 0322 | Usunięcie zmiany spojówki                            | 3              |
| 0323 | Operacja naprawcza spojówki                          | 3              |
| 0324 | Nacięcie spojówki                                    | 3              |
| 0325 | Wycięcie zmiany rogówki                              | 3              |
| 0326 | Plastyka rogówki                                     | 2              |
| 0327 | Operacja naprawcza rogówki                           | 3              |
| 0328 | Nacięcie rogówki                                     | 3              |
| 0329 | Usunięcie zmiany twardówki                           | 3              |
| 0330 | Zabieg naprawczy odklejenia siatkówki z kłamrowaniem | 2              |
| 0331 | Fotokoagulacja w odwarstwieniu siatkówki             | 2              |
| 0332 | Nacięcie twardówki                                   | 3              |
| 0333 | Wycięcie tęczówki                                    | 3              |
| 0334 | Nacięcie tęczówki z wytworzeniem przetoki            | 2              |
| 0335 | Nacięcie tęczówki                                    | 3              |
| 0336 | Usunięcie ciała rzęskowego                           | 2              |
| 0337 | Zewnątrztorebkowe usunięcie soczewki                 | 2              |
| 0338 | Wewnątrztorebkowe usunięcie soczewki                 | 2              |
| 0339 | Nacięcie torebki soczewki oka                        | 3              |
| 0340 | Wprowadzenie sztucznej soczewki                      | 2              |
| 0341 | Operacja ciała szklistego                            | 2              |
| 0342 | Zniszczenie zmiany siatkówki                         | 3              |

### 4. UCHO

|      |                            | Klasa operacji |
|------|----------------------------|----------------|
| 0401 | Wycięcie ucha zewnętrznego | 2              |

|      |                                     |   |
|------|-------------------------------------|---|
| 0402 | Usunięcie zmiany ucha zewnętrznego  | 3 |
| 0403 | Plastyka ucha zewnętrznego          | 2 |
| 0404 | Drenaż ucha zewnętrznego            | 3 |
| 0405 | Otwarcie wyrostka sutkowatego       | 2 |
| 0406 | Operacja naprawcza błony bębenkowej | 2 |
| 0407 | Drenaż ucha środkowego              | 3 |
| 0408 | Rekonstrukcja kosteczek słuchowych  | 2 |
| 0409 | Usunięcie zmiany ucha środkowego    | 2 |
| 0410 | Operacja trąbki Eustachiusza        | 2 |
| 0411 | Operacja ślimaka                    | 1 |
| 0412 | Operacja aparatu przedsionkowego    | 2 |

**5. UKŁAD ODDECHOWY****Klasa operacji**

|      |   |   |
|------|---|---|
| 0501 | Wycięcie nosa   | 2 |
| 0502 | Plastyka nosa   | 2 |
| 0503 | Operacja przegrody nosa   | 3 |
| 0504 | Operacja małżowiny wewnętrznej nosa   | 3 |
| 0505 | Operacyjna tamponada krwawienia z nosa wewnętrznego   | 3 |
| 0506 | Operacja nosa zewnętrznego  | 3 |
| 0507 | Operacyjne otwarcie zatoki szczękowej z dostępu podwargowego  | 3 |
| 0508 | Endoskopowa operacja zatok obocznych nosa   | 3 |
| 0509 | Operacja zatoki czołowej  | 3 |
| 0510 | Operacja zatoki klinowej  | 3 |
| 0511 | Operacja zatoki nosa  | 3 |
| 0512 | Wycięcie gardła   | 1 |
| 0513 | Operacja naprawcza gardła   | 2 |
| 0514 | Terapeutyczna operacja gardła przy użyciu endoskopu (nie obejmuje usunięcia ciała obcego z gardła bez nacięcia)   | 2 |
| 0515 | Wycięcie krtani   | 2 |
| 0516 | Wycięcie zmiany krtani metodą otwartą   | 2 |
| 0517 | Rekonstrukcja krtani  | 1 |
| 0518 | Terapeutyczna operacja krtani przy użyciu endoskopu   | 3 |
| 0519 | Częściowe wycięcie tchawicy   | 1 |
| 0520 | Plastyka tchawicy   | 2 |
| 0521 | Protezowanie tchawicy metodą otwartą  | 2 |
| 0522 | Tracheostomia (nie obejmuje tracheostomii czasowej)   | 3 |
| 0523 | Otwarta operacja ostrogi tchawicy   | 2 |
| 0524 | Częściowe usunięcie oskrzela  | 2 |
| 0525 | Operacja za pomocą endoskopu dolnego odcinka układu oddechowego metodą fiberoskopową (nie obejmuje fiberoskopii diagnostycznej, nie obejmuje usunięcia ciała obcego bez nacięcia)   | 2 |
| 0526 | Operacja za pomocą endoskopu dolnego odcinka układu oddechowego metodą bronchoskopową (nie obejmuje bronchoskopii diagnostycznej, nie obejmuje usunięcia ciała obcego bez nacięcia) | 2 |
| 0527 | Przeszczep płuca  | 1 |
| 0528 | Wycięcie płuca  | 1 |
| 0529 | Usunięcie zmiany tkanki płucnej metodą otwartą  | 1 |
| 0530 | Operacja śródpiersia metodą otwartą (nie obejmuje biopsji diagnostycznej)   | 2 |
| 0531 | Operacja śródpiersia przy użyciu endoskopu  | 2 |

**6. JAMA USTNA I GÓRNA CZĘŚĆ PRZEWODU POKARMOWEGO****Klasa operacji**

|      |  |   |
|------|--|---|
| 0601 | Częściowe wycięcie wargi   | 3 |
| 0602 | Usunięcie zmiany wargi   | 3 |
| 0603 | Korekcja deformacji wargi  | 2 |
| 0604 | Wycięcie języka  | 2 |
| 0605 | Usunięcie zmiany języka  | 3 |
| 0606 | Nacięcie języka  | 3 |
| 0607 | Usunięcie zmiany podniebienia  | 3 |
| 0608 | Korekcja deformacji podniebienia   | 2 |
| 0609 | Wycięcie migdałków   | 3 |
| 0610 | Usunięcie zmiany z innej struktury jamy ustnej (z wyłączeniem zębów)         | 3 |
| 0611 | Rekonstrukcja innej struktury jamy ustnej (z wyłączeniem zębów i dziąseł)    | 2 |
| 0612 | Wycięcie ślinianki   | 3 |
| 0613 | Usunięcie zmiany ślinianki   | 3 |
| 0614 | Nacięcie gruczołu ślinowego  | 3 |
| 0615 | Przeszczepienie przewodu ślinowego   | 3 |
| 0616 | Usunięcie kamienia z przewodu ślinowego metodą otwartą                       | 3 |
| 0617 | Podwiązanie przewodu ślinowego   | 3 |
| 0618 | Poszerzenie przewodu ślinowego   | 3 |
| 0619 | Inne operacje przewodu ślinowego   | 3 |
| 0620 | Wycięcie przetyku i żołądka  | 1 |
| 0621 | Całkowite wycięcie przetyku  | 1 |
| 0622 | Częściowe wycięcie przetyku  | 2 |
| 0623 | Usunięcie zmiany przetyku metodą otwartą                                     | 2 |
| 0624 | Zespolenie omijające przetyku  | 1 |
| 0625 | Rewizja zespolenia przetyku  | 2 |
| 0626 | Operacja naprawcza przetyku  | 1 |
| 0627 | Wytworzenie przetoki przetykowej   | 2 |
| 0628 | Nacięcie przetyku  | 2 |
| 0629 | Operacja żyłaków przetyku metodą otwartą                                     | 2 |
| 0630 | Wprowadzenie endoprotezy przetyku metodą otwartą                             | 2 |
| 0631 | Endoskopowe usunięcie zmiany przetyku metodą fiberoskopową                   | 3 |
| 0632 | Endoskopowe usunięcie zmiany przetyku z zastosowaniem sztywnego ezofagoscopu | 3 |
| 0633 | Operacja naprawcza przepukliny przeponowej                                   | 2 |
| 0634 | Operacja antyrefluksowa  | 3 |
| 0635 | Rewizja po zabiegu antyrefluksowym   | 3 |
| 0636 | Całkowite wycięcie żołądka   | 1 |
| 0637 | Częściowe wycięcie żołądka   | 2 |
| 0638 | Usunięcie zmiany żołądka metodą otwartą                                      | 2 |
| 0639 | Operacja plastyczna żołądka  | 2 |
| 0640 | Zespolenie żołądkowo-dwunastnicze  | 2 |
| 0641 | Zespolenie żołądkowo-czcze   | 2 |
| 0642 | Gastrostomia   | 3 |
| 0643 | Leczenie operacyjne choroby wrzodowej żołądka                                | 2 |
| 0644 | Pyloromyotomia   | 2 |



|  |  |                       |
|--|--|-----------------------|
| 0645   | Usunięcie zmiany górnego odcinka przewodu pokarmowego metodą endoskopową   | 3                     |
| 0646   | Wycięcie dwunastnicy   | 2                     |
| 0647   | Usunięcie zmiany dwunastnicy metodą otwartą                                | 2                     |
| 0648   | Zespolecie omijające dwunastnicy   | 2                     |
| 0649   | Leczenie operacyjne choroby wrzodowej dwunastnicy                          | 2                     |
| 0650   | Terapeutyczna operacja dwunastnicy przy użyciu endoskopu                   | 3                     |
| 0651   | Wycięcie jelita czczego  | 2                     |
| 0652   | Usunięcie zmiany jelita czczego metodą otwartą                             | 2                     |
| 0653   | Jejunostomia   | 2                     |
| 0654   | Zespolecie omijające jelita czczego  | 2                     |
| 0655   | Terapeutyczna operacja jelita czczego przy użyciu endoskopu                | 2                     |
| 0656   | Wycięcie jelita krętego  | 2                     |
| 0657   | Usunięcie zmiany jelita krętego metodą otwartą                             | 2                     |
| 0658   | Zespolecie omijające jelita krętego  | 2                     |
| 0659   | Rewizja zespolenia jelita krętego  | 2                     |
| 0660   | Wytworzenie ileostomii   | 2                     |
| 0661   | Rewizja ileostomii   | 2                     |
| 0662   | Śródbrzusze manipulacje na jelicie krętym                                  | 3                     |
| 0663   | Terapeutyczna operacja jelita krętego przy użyciu endoskopu                | 2                     |
| <b>7. DOLNY ODCINEK PRZEWODU POKARMOWEGO</b> |  | <b>Klasa operacji</b> |
| 0701   | Wycięcie wyrostka robaczkowego ze wskazań nagłych                          | 3                     |
| 0702   | Całkowite wycięcie okrężnicy odbytnicy                                     | 1                     |
| 0703   | Całkowite wycięcie okrężnicy   | 1                     |
| 0704   | Rozszerzona prawostronna hemikolektomia                                    | 2                     |
| 0705   | Resekcja poprzeczny  | 2                     |
| 0706   | Lewostronna hemikolektomia   | 2                     |
| 0707   | Wycięcie esicy   | 2                     |
| 0708   | Usunięcie zmiany okrężnicy metodą otwartą                                  | 2                     |
| 0709   | Zespolecie omijające okrężnicy   | 2                     |
| 0710   | Wyłonienie jelita ślepego  | 2                     |
| 0711   | Nacięcie okrężnicy   | 2                     |
| 0712   | Śródbrzusze manipulacje na okrężnicy                                       | 3                     |
| 0713   | Operacja okrężnicy metodą otwartą z użyciem endoskopu                      | 2                     |
| 0714   | Usunięcie zmiany okrężnicy przy użyciu endoskopu                           | 3                     |
| 0715   | Endoskopowe usunięcie zmiany esicy z zastosowaniem sztywnego sigmoidoskopu | 3                     |
| 0716   | Wycięcie odbytnicy   | 1                     |
| 0717   | Usunięcie zmiany odbytnicy metodą otwartą                                  | 2                     |
| 0718   | Ufiksowanie odbytnicy metodą otwartą                                       | 2                     |
| 0719   | Operacja ufiksowania odbytnicy poprzez zwieracz odbytu                     | 2                     |
| 0720   | Operacja ufiksowania odbytnicy z dojścia przez krocze                      | 2                     |
| 0721   | Wycięcie odbytu  | 2                     |
| 0722   | Wycięcie zmiany odbytu   | 3                     |
| 0723   | Operacja naprawcza odbytu  | 2                     |
| 0724   | Wycięcie hemoroidów  | 3                     |
| 0725   | Drenaż przez okolicę krocza  | 3                     |
| 0726   | Wycięcie zatoki włosowej   | 3                     |
| 0727   | Nacięcie ropnia okołoodbytniczego  | 3                     |

|   |  |                       |
|---|--|-----------------------|
| <b>8. INNE NARZĄDY JAMY BRZUSZNEJ</b>           |  | <b>Klasa operacji</b> |
| 0801  | Przeszczep wątroby   | 1                     |
| 0802  | Częściowe wycięcie wątroby   | 1                     |
| 0803  | Usunięcie zmiany wątroby   | 1                     |
| 0804  | Nacięcie wątroby   | 3                     |
| 0805  | Endoskopowa operacja wątroby z użyciem laparoskopu                 | 2                     |
| 0806  | Przeznaczyniowe zabiegi operacyjne na naczyniach wątrobowych       | 2                     |
| 0807  | Wycięcie pęcherzyka żółciowego                                     | 3                     |
| 0808  | Zespolecie pęcherzyka żółciowego                                   | 2                     |
| 0809  | Operacja naprawcza pęcherzyka żółciowego                           | 2                     |
| 0810  | Nacięcie pęcherzyka żółciowego                                     | 3                     |
| 0811  | Przezkórna terapeutyczna operacja pęcherzyka żółciowego            | 3                     |
| 0812  | Wycięcie przewodu żółciowego wspólnego                             | 2                     |
| 0813  | Usunięcie zmiany dróg żółciowych                                   | 2                     |
| 0814  | Zespolecie przewodu wątrobowego                                    | 1                     |
| 0815  | Zespolecie przewodu żółciowego wspólnego                           | 2                     |
| 0816  | Operacja naprawcza przewodu żółciowego                             | 2                     |
| 0817  | Nacięcie przewodu żółciowego                                       | 2                     |
| 0818  | Przedwunastnicza plastyka zwieracza brodawki Vatera metodą otwartą | 2                     |
| 0819  | Przedwunastnicze nacięcie zwieracza brodawki Vatera metodą otwartą | 2                     |
| 0820  | Endoskopowe nacięcie zwieracza Oddiego                             | 3                     |
| 0821  | Endoskopowe wprowadzenie protezy do przewodu żółciowego            | 3                     |
| 0822  | Endoskopowe operacje przewodu trzustkowego                         | 3                     |
| 0823  | Przezkórna rewizja połączenia przewodu żółciowego                  | 3                     |
| 0824  | Przezkórna implantacja protezy przewodu żółciowego                 | 3                     |
| 0825  | Operacja w zakresie przewodu żółciowego poprzez dren T (Kehra)     | 3                     |
| 0826  | Przeszczep trzustki  | 1                     |
| 0827  | Całkowite wycięcie trzustki  | 1                     |
| 0828  | Wycięcie głowy trzustki  | 1                     |
| 0829  | Usunięcie zmiany trzustki  | 2                     |
| 0830  | Zespolecie przewodu trzustkowego                                   | 1                     |
| 0831  | Otwarty drenaż trzustki  | 2                     |
| 0832  | Nacięcie trzustki  | 2                     |
| 0833  | Całkowite wycięcie śledziony                                       | 2                     |
| <b>9. SERCE, NACZYNNIA TĘTNICZE ORAZ ŻYLNIE</b> |  | <b>Klasa operacji</b> |
| 0901  | Przeszczep płuc i serca  | 1                     |
| 0902  | Korekcja całkowita tetralogii Fallota                              | 1                     |
| 0903  | Wewnątrzprzedsionkowe przełożenie splotu żylnego (op. Mustarda)    | 1                     |
| 0904  | Korekcja całkowitego nieprawidłowego splotu żylnego                | 1                     |
| 0905  | Zamknięcie ubytku przegrody przedsionkowo-komorowej                | 1                     |
| 0906  | Zamknięcie ubytku przegrody międzyprzedsionkowej                   | 1                     |
| 0907  | Zamknięcie ubytku przegrody międzykomorowej                        | 1                     |
| 0908  | Zabiegi w zakresie przegród serca na zamkniętym sercu              | 2                     |
| 0909  | Terapeutyczna przeznaczyniowa operacja przegrody serca             | 1                     |
| 0910  | Wytworzenie wewnątrzsercowego kanału zastawkowego                  | 1                     |

|      |  |   |
|------|--|---|
| 0911 | Wytworzenie wewnątrzsercowego kanału innego rodzaju            | 1 |
| 0912 | Plastyka przedsionka serca                                     | 1 |
| 0913 | Walwuloplastyka mitralna                                       | 1 |
| 0914 | Walwuloplastyka aortalna                                       | 1 |
| 0915 | Plastyka zastawki trójdzielnej                                 | 1 |
| 0916 | Plastyka zastawki tętnicy płucnej                              | 1 |
| 0917 | Plastyka niesprecyzowanej zastawki serca                       | 1 |
| 0918 | Rewizja plastyki zastawki serca                                | 1 |
| 0919 | Otwarta walwulotomia   | 1 |
| 0920 | Zamknięta walwulotomia   | 1 |
| 0921 | Przełskórna operacja dotycząca zastawki serca                  | 2 |
| 0922 | Usunięcie zwężenia struktur związanych z zastawkami serca      | 1 |
| 0923 | Pomostowanie tętnicy wieńcowej za pomocą żyły odpiszczelowej   | 1 |
| 0924 | Pomostowanie tętnicy wieńcowej za pomocą allograftu            | 1 |
| 0925 | Pomostowanie tętnicy wieńcowej za pomocą protezy               | 1 |
| 0926 | Pomostowanie t. wieńcowej z t. piersiową wewnętrzną            | 1 |
| 0927 | Otwarta koronaroplastyka                                       | 1 |
| 0928 | Przełskórna balonowa angioplastyka tętnicy wieńcowej           | 2 |
| 0929 | Otwarta operacja układu bódźcoprzewodzącego serca              | 1 |
| 0930 | Wszczepienie systemu wspomaganie serca                         | 2 |
| 0931 | Wprowadzenie stałego rozrusznika serca przez żyły              | 3 |
| 0932 | Inny stały sposób stymulacji serca                             | 1 |
| 0933 | Wycięcie osierdzia   | 1 |
| 0934 | Drenaż osierdzia   | 2 |
| 0935 | Nacięcie osierdzia   | 2 |
| 0936 | Otwarta operacja złożonych wad wielkich naczyń                 | 1 |
| 0937 | Otwarta operacja zamknięcia przetrwałego przewodu tętniczego   | 1 |
| 0938 | Przełskórna operacja dotycząca wad wielkich naczyń             | 1 |
| 0939 | Zespolecie aortalno-płucne z użyciem wstawki naczyniowej       | 1 |
| 0940 | Zespolecie podobojczykowo-płucne z użyciem wstawki naczyniowej | 1 |
| 0941 | Operacja naprawcza tętnicy płucnej                             | 1 |
| 0942 | Przełskórna operacja tętnicy płucnej                           | 2 |
| 0943 | Wytworzenie pozaanatomicznego pomostu aortalnego               | 1 |
| 0944 | Wycięcie tętniaka aorty ze wskazań nagłych                     | 1 |
| 0945 | Wymiana aortalnej protezy naczyniowej                          | 1 |
| 0946 | Plastyka aorty   | 1 |
| 0947 | Przeznaczyniowa operacja aorty                                 | 2 |
| 0948 | Rekonstrukcja tętnicy szyjnej                                  | 1 |
| 0949 | Przeznaczyniowa operacja tętnicy szyjnej                       | 2 |
| 0950 | Operacja tętniaka tętnicy mózgu                                | 1 |
| 0951 | Przeznaczyniowa operacja tętnicy mózgowej                      | 2 |
| 0952 | Rekonstrukcja tętnicy podobojczykowej                          | 1 |
| 0953 | Przeznaczyniowa operacja tętnicy podobojczykowej               | 2 |
| 0954 | Rekonstrukcja tętnicy nerkowej                                 | 1 |
| 0955 | Przeznaczyniowa operacja tętnicy nerkowej                      | 2 |
| 0956 | Rekonstrukcja innych gałęzi trzewnych aorty brzusznej          | 1 |
| 0957 | Przeznaczyniowa operacja gałęzi trzewnych aorty brzusznej      | 2 |

|      |   |   |
|------|---|---|
| 0958 | Operacja tętniaka tętnicy biodrowej ze wskazań nagłych            | 1 |
| 0959 | Rekonstrukcja tętnicy biodrowej                                   | 1 |
| 0960 | Przeznaczyniowa operacja tętnicy biodrowej                        | 2 |
| 0961 | Operacja tętniaka tętnicy udowej ze wskazań nagłych               | 1 |
| 0962 | Rekonstrukcja tętnicy udowej                                      | 1 |
| 0963 | Rewizja po rekonstrukcji tętnicy biodrowej lub udowej             | 3 |
| 0964 | Przeznaczyniowa operacja tętnicy udowej                           | 3 |
| 0965 | Rewizja po rekonstrukcji innej tętnicy                            | 3 |
| 0966 | Wycięcie innej tętnicy  | 3 |
| 0967 | Operacja naprawcza innej tętnicy                                  | 3 |
| 0968 | Przeznaczyniowa operacja terapeutyczna innych tętnic              | 3 |
| 0969 | Zespolecie tętniczo-żylne   | 3 |
| 0970 | Zespolenie żyły wrotnej lub gałęzi żyły wrotnej                   | 1 |
| 0971 | Wytworzenie zastawki żyły obwodowej                               | 3 |
| 0972 | Operacja żyłaków kończyny dolnej z usunięciem żyły odpiszczelowej | 3 |
| 0973 | Usunięcie skrzepliny z żyły metodą otwartą                        | 3 |
| 0974 | Przeznaczyniowa operacja terapeutyczna naczynia żylnego           | 3 |

**10. UKŁAD MOCZOWY****Klasa operacji**

|      |  |   |
|------|--|---|
| 1001 | Przeszczep nerki   | 2 |
| 1002 | Całkowite wycięcie nerki                                     | 2 |
| 1003 | Częściowe wycięcie nerki                                     | 2 |
| 1004 | Usunięcie zmiany nerki metodą otwartą                        | 2 |
| 1005 | Zabieg naprawczy nerki metodą otwartą                        | 2 |
| 1006 | Nacięcie nerki   | 2 |
| 1007 | Usunięcie kamienia z nerki metodą endoskopową                | 3 |
| 1008 | Operacja nerki przez nefrostomię                             | 3 |
| 1009 | Wycięcie moczowodu   | 2 |
| 1010 | Wytworzenie przetoki moczowodowej                            | 2 |
| 1011 | Reimplantacja moczowodu                                      | 2 |
| 1012 | Operacja naprawcza moczowodu                                 | 2 |
| 1013 | Nacięcie moczowodu   | 2 |
| 1014 | Terapeutyczna operacja moczowodu przez nefroskop             | 2 |
| 1015 | Terapeutyczna operacja moczowodu przez ureteroskop           | 3 |
| 1016 | Operacja w zakresie ujścia moczowodu                         | 3 |
| 1017 | Całkowite wycięcie pęcherza moczowego                        | 1 |
| 1018 | Częściowe wycięcie pęcherza moczowego                        | 2 |
| 1019 | Powiększenie pęcherza  | 2 |
| 1020 | Operacyjne wytworzenie przetoki pęcherzowo-skrónej           | 3 |
| 1021 | Usunięcie zmiany pęcherza metodą endoskopową                 | 2 |
| 1022 | Endoskopowa operacja zwiększająca pojemność pęcherza         | 3 |
| 1023 | Brzuszo-pochwowa plastyka ujścia pęcherza u kobiety          | 2 |
| 1024 | Brzusznna plastyka ujścia pęcherza u kobiety                 | 2 |
| 1025 | Przezpochwowa operacja ujścia pęcherza u kobiety             | 2 |
| 1026 | Terapeutyczna endoskopowa operacja ujścia pęcherza u kobiety | 3 |
| 1027 | Wycięcie prostaty metodą otwartą                             | 2 |
| 1028 | Wycięcie prostaty metodą endoskopową                         | 3 |



|                                   |  |                       |
|-----------------------------------|--|-----------------------|
| 1029                              | Endoskopowa operacja w obrębie ujścia pęcherza moczowego u mężczyzny | 3                     |
| 1030                              | Wycięcie cewki moczowej  | 2                     |
| 1031                              | Operacja naprawcza cewki moczowej                                    | 2                     |
| 1032                              | Terapeutyczna endoskopia cewki moczowej                              | 3                     |
| 1033                              | Operacja w zakresie ujścia cewki moczowej                            | 3                     |
| <b>11. NARZĄDY PŁCIOWE MĘSKIE</b> |  | <b>Klasa operacji</b> |
| 1101                              | Usunięcie moszny   | 3                     |
| 1102                              | Obustronne wycięcie jąder  | 2                     |
| 1103                              | Usunięcie zmiany jądra   | 3                     |
| 1104                              | Jednostronne wycięcie jądra  | 3                     |
| 1105                              | Obustronne sprowadzenie jąder  | 2                     |
| 1106                              | Jednostronne sprowadzenie jądra                                      | 3                     |
| 1107                              | Protezowanie jądra   | 3                     |
| 1108                              | Operacja wodniaka jądra  | 3                     |
| 1109                              | Operacja najądrza  | 3                     |
| 1110                              | Wycięcie nasieniowodu  | 3                     |
| 1111                              | Operacja naprawcza powrózka nasiennego                               | 2                     |
| 1112                              | Operacja żyłaków powrózka nasiennego                                 | 3                     |
| 1113                              | Operacja pęcherzyków nasiennych                                      | 2                     |
| 1114                              | Amputacja prącia   | 2                     |
| 1115                              | Usunięcie zmiany prącia  | 3                     |
| 1116                              | Operacja plastyczna prącia   | 3                     |
| 1117                              | Protezowanie prącia  | 3                     |
| 1118                              | Operacja napletka  | 3                     |
| <b>12. ŻEŃSKI UKŁAD ROZRODCZY</b> |  | <b>Klasa operacji</b> |
| 1201                              | Operacja techtaczkki   | 3                     |
| 1202                              | Operacja gruczołu Bartholina   | 3                     |
| 1203                              | Wycięcie sromu   | 2                     |
| 1204                              | Wycięcie zmiany sromu  | 3                     |
| 1205                              | Operacja naprawcza w obrębie sromu                                   | 3                     |
| 1206                              | Nacięcie kanału pochwy   | 3                     |
| 1207                              | Wycięcie pochwy  | 3                     |
| 1208                              | Nacięcie zrostów pochwy  | 3                     |
| 1209                              | Usunięcie zmiany pochwy  | 3                     |
| 1210                              | Operacja plastyczna pochwy   | 3                     |
| 1211                              | Plastyka wypadniętej pochwy połączona z resekcją szyjki macicy       | 3                     |
| 1212                              | Plastyka sklepienia pochwy   | 3                     |
| 1213                              | Operacja w obrębie zatoki Douglasa                                   | 3                     |
| 1214                              | Wycięcie szyjki macicy   | 3                     |
| 1215                              | Wycięcie zmiany szyjki macicy  | 3                     |
| 1216                              | Całkowite wycięcie macicy drogą brzuszna                             | 2                     |
| 1217                              | Wycięcie macicy drogą przezpochwową                                  | 2                     |
| 1218                              | Terapeutyczna operacja endoskopowa macicy                            | 3                     |
| 1219                              | Całkowite obustronne wycięcie przydatków macicy                      | 2                     |
| 1220                              | Całkowite jednostronne wycięcie przydatków macicy                    | 3                     |
| 1221                              | Częściowe wycięcie jajowodu  | 3                     |
| 1222                              | Wszczepienie protezy jajowodu  | 3                     |

|                          |   |                       |
|--------------------------|---|-----------------------|
| 1223                     | Operacyjne obustronne zamknięcie światła jajowodów                                    | 3                     |
| 1224                     | Nacięcie jajowodu   | 2                     |
| 1225                     | Endoskopowe leczenie jajowodu   | 3                     |
| 1226                     | Operacja dotycząca strzępków jajowodu   | 3                     |
| 1227                     | Częściowe wycięcie jajnika  | 3                     |
| 1228                     | Operacyjne zniszczenie zmiany jajnika   | 3                     |
| 1229                     | Operacja naprawcza jajnika  | 3                     |
| 1230                     | Operacja endoskopowa dotycząca jajnika  | 3                     |
| 1231                     | Operacja więzadła szerokiego macicy   | 3                     |
| 1232                     | Operacja innego więzadła macicy   | 3                     |
| <b>13. SKÓRA</b>         |   | <b>Klasa operacji</b> |
| 1301                     | Odległy przeszczep płata skórno-mięśniowego   | 2                     |
| 1302                     | Odległy przeszczep płata skórno-powięziowego  | 3                     |
| 1303                     | Odległy przeszczep uszypułowanego płata skórno-powięziowego                           | 3                     |
| 1304                     | Przeszczep płata skóry owłosionej   | 3                     |
| 1305                     | Przeszczep płata skórno-powięziowego z unerwieniem                                    | 2                     |
| 1306                     | Operacja uwolnienia blizny z użyciem płata skórno-powięziowego                        | 3                     |
| 1307                     | Miejscowy przeszczep płata skórno-mięśniowego   | 3                     |
| 1308                     | Miejscowy przeszczep płata skórno-powięziowego  | 3                     |
| 1309                     | Miejscowy przeszczep uszypułowanego tkanką podskórną płata skóry                      | 3                     |
| 1310                     | Przeszczep płata śluzówki   | 3                     |
| 1311                     | Siatkowy autoprzyszczep skóry   | 3                     |
| 1312                     | Przeszczep śluzówki   | 3                     |
| 1313                     | Przeszczepienie innej tkanki do skóry   | 3                     |
| 1314                     | Wprowadzenie ekspandera pod skórę   | 3                     |
| 1315                     | Rewizja ekspandera w tkance podskórnej  | 3                     |
| <b>14. TKANKI MIĘKIE</b> |   | <b>Klasa operacji</b> |
| 1401                     | Częściowe wycięcie ściany klatki piersiowej   | 2                     |
| 1402                     | Rekonstrukcja ściany klatki piersiowej  | 2                     |
| 1403                     | Wycięcie oświetlonej metodą otwartą   | 2                     |
| 1404                     | Operacja terapeutyczna oświetlonej przy użyciu endoskopu                              | 3                     |
| 1405                     | Otwarcie klatki piersiowej  | 2                     |
| 1406                     | Operacja naprawcza pękniętej przepony   | 1                     |
| 1407                     | Proste wycięcie worka przepukliny pachwinowej   | 3                     |
| 1408                     | Pierwotna plastyka przepukliny pachwinowej  | 3                     |
| 1409                     | Plastyka nawrotowej przepukliny pachwinowej   | 2                     |
| 1410                     | Pierwotna plastyka przepukliny udowej   | 3                     |
| 1411                     | Plastyka nawrotowej przepukliny udowej  | 2                     |
| 1412                     | Plastyka przepukliny pępkowej   | 3                     |
| 1413                     | Pierwotna plastyka przepukliny w bliźnie pooperacyjnej                                | 3                     |
| 1414                     | Plastyka nawrotowej przepukliny w bliźnie pooperacyjnej                               | 2                     |
| 1415                     | Plastyka przepukliny ściany jamy brzusznej o innym umiejscowieniu                     | 3                     |
| 1416                     | Operacja dotycząca pępka  | 3                     |
| 1417                     | Usunięcie zmiany otrzewnej metodą otwartą (nie obejmuje uwalniania zrostów otrzewnej) | 3                     |
| 1418                     | Drenaż otwarty jamy otrzewnej   | 3                     |
| 1419                     | Otwarcie jamy otrzewnej   | 3                     |

|                             |   |   |      |   |   |
|-----------------------------|---|---|------|---|---|
| 1420                        | Operacja dotycząca sieci  | 3 | 1518 | Korekcja po wycięciu krążka międzykręgowego kręgosłupa piersiowego            | 1 |
| 1421                        | Operacja dotycząca krezki jelita cienkiego  | 3 | 1519 | Pierwotne wycięcie krążka międzykręgowego kręgosłupa lędźwiowego              | 2 |
| 1422                        | Operacja dotycząca krezki okrężnicy   | 3 | 1520 | Korekcja po wycięciu krążka międzykręgowego kręgosłupa lędźwiowego            | 1 |
| 1423                        | Operacja dotycząca tylnej ściany jamy otrzewnej   | 3 | 1521 | Wycięcie niesprecyzowanego krążka międzykręgowego                             | 2 |
| 1424                        | Terapeutyczna operacja endoskopowa otrzewnej  | 3 | 1522 | Pierwotne usztywnienie (artrodeza) stawu kręgosłupa szyjnego                  | 1 |
| 1425                        | Przeszczep powięzi  | 3 | 1523 | Pierwotne usztywnienie (artrodeza) innego stawu kręgosłupa                    | 2 |
| 1426                        | Wycięcie powięzi brzucha  | 3 | 1524 | Korekcja usztywnienia stawów kręgosłupa                                       | 2 |
| 1427                        | Usunięcie zmiany powięzi  | 3 | 1525 | Korekcja deformacji kręgosłupa za pomocą wszczepianych urządzeń mechanicznych | 1 |
| 1428                        | Wycięcie torbieli galaretowatej pochewki ścięgna  | 3 | 1526 | Usunięcie zmiany kręgosłupa   | 2 |
| 1429                        | Powtórne wycięcie torbieli galaretowatej pochewki ścięgna   | 3 | 1527 | Odbarczenie złamania kręgosłupa metodą otwartą                                | 2 |
| 1430                        | Operacja kaletki maziowej   | 3 | 1528 | Unieruchomienie złamania kręgosłupa metodą otwartą                            | 2 |
| 1431                        | Przełożenie ścięgna   | 3 | 1529 | Całkowita rekonstrukcja kciuka  | 2 |
| 1432                        | Wycięcie ścięgna  | 3 | 1530 | Całkowita rekonstrukcja przodostopia  | 2 |
| 1433                        | Pierwotna operacja naprawcza ścięgna  | 3 | 1531 | Całkowita rekonstrukcja tyłostopia  | 2 |
| 1434                        | Wtórna operacja naprawcza ścięgna   | 2 | 1532 | Operacyjne umieszczenie endoprotezy kości                                     | 2 |
| 1435                        | Uwolnienie ścięgna  | 3 | 1533 | Wycięcie kości ektopowej  | 3 |
| 1436                        | Zmiana długości ścięgna   | 3 | 1534 | Usunięcie zmiany kości  | 2 |
| 1437                        | Wycięcie pochewki ścięgna   | 3 | 1535 | Otwarte chirurgiczne złamanie kości   | 2 |
| 1438                        | Przeszczep mięśnia  | 2 | 1536 | Kątowe okołostawowe rozdzielenie kości  | 2 |
| 1439                        | Wycięcie mięśnia  | 3 | 1537 | Rozdzielenie trzonu kości   | 2 |
| 1440                        | Operacja naprawcza mięśnia (nie dotyczy prostego szycia mięśnia)  | 3 | 1538 | Rozdzielenie kości stopy  | 3 |
| 1441                        | Uwolnienie przykurczu mięśnia   | 3 | 1539 | Drenaż kości  | 3 |
| 1442                        | Doszczętne blokowe wycięcie węzłów chłonnych  | 2 | 1540 | Pierwotne otwarte nastawienie złamania kości ze stabilizacją wewnętrzną       | 2 |
| 1443                        | Wycięcie lub biopsja otwarta węzła chłonnego  | 3 | 1541 | Pierwotne otwarte nastawienie złamania kości ze stabilizacją zewnętrzną       | 2 |
| 1444                        | Drenaż węzła chłonnego  | 3 | 1542 | Pierwotne otwarte nastawienie przestawowego złamania kości                    | 2 |
| 1445                        | Operacja przewodu limfatycznego   | 2 | 1543 | Wtórne otwarte nastawienie złamanej kości                                     | 2 |
| 1446                        | Operacja dotycząca kieszonki skrzelowej   | 3 | 1544 | Zamknięte nastawienie złamania kości ze stabilizacją wewnętrzną               | 3 |
| <b>15. KOŚCI ORAZ STAWY</b> | <b>Klasa operacji</b>   |   | 1545 | Zamknięte nastawienie złamania kości z przezskórną stabilizacją zewnętrzną    | 3 |
| 1501                        | Operacja naprawcza czaszki  | 2 | 1546 | Operacyjna stabilizacja oddzielonej nasady kości                              | 3 |
| 1502                        | Otwarcie czaszki  | 1 | 1547 | Całkowita endoprotezoplastyka stawu biodrowego z użyciem cementu              | 2 |
| 1503                        | Wycięcie kości twarzy   | 3 | 1548 | Całkowita endoprotezoplastyka stawu biodrowego bez użycia cementu             | 2 |
| 1504                        | Nastawienie złamania szczęki metodą otwartą   | 3 | 1549 | Całkowita endoprotezoplastyka stawu kolanowego z użyciem cementu              | 2 |
| 1505                        | Nastawienie złamania innych kości twarzy metodą otwartą   | 3 | 1550 | Całkowita endoprotezoplastyka stawu kolanowego bez użycia cementu             | 2 |
| 1506                        | Wycięcie żuchwy   | 2 | 1551 | Całkowita endoprotezoplastyka innych stawów z użyciem cementu                 | 2 |
| 1507                        | Nastawienie złamania żuchwy metodą otwartą  | 3 | 1552 | Całkowita endoprotezoplastyka innych stawów bez użycia cementu                | 2 |
| 1508                        | Rekonstrukcja stawu skroniowo-żuchwowego  | 2 | 1553 | Protezowanie głowy kości udowej z użyciem cementu                             | 2 |
| 1509                        | Pierwotna operacja odbarczająca kręgosłup szyjny  | 1 | 1554 | Protezowanie głowy kości udowej bez użycia cementu                            | 2 |
| 1510                        | Korekcja po operacji odbarczenia kręgosłupa szyjnego  | 2 | 1555 | Protezowanie głowy kości ramiennej z użyciem cementu                          | 2 |
| 1511                        | Operacja odbarczająca kręgosłup piersiowy   | 1 | 1556 | Protezowanie głowy kości ramiennej bez użycia cementu                         | 2 |
| 1512                        | Pierwotna operacja odbarczająca kręgosłup lędźwiowy (nie obejmuje operacji wycięcia krążka międzykręgowego) | 1 | 1557 | Protezowanie stawu innej kości z użyciem cementu                              | 3 |
| 1513                        | Korekcja po operacji odbarczenia kręgosłupa lędźwiowego   | 1 |      |   |   |
| 1514                        | Operacja odbarczająca inne części kręgosłupa  | 2 |      |   |   |
| 1515                        | Pierwotne wycięcie krążka międzykręgowego kręgosłupa szyjnego   | 1 |      |   |   |
| 1516                        | Korekcja po wycięciu krążka międzykręgowego kręgosłupa szyjnego   | 1 |      |   |   |
| 1517                        | Pierwotne wycięcie krążka międzykręgowego kręgosłupa piersiowego  | 1 |      |   |   |

|      |   |   |
|------|---|---|
| 1558 | Protezowanie stawu innej kości bez użycia cementu                             | 3 |
| 1559 | Usztywnienie (artrodeza) stawów palucha                                       | 3 |
| 1560 | Usztywnienie (artrodeza) innego stawu z przeszczepem kostnym zewnątrzstawowym | 3 |
| 1561 | Usztywnienie (artrodeza) innego stawu z innym przeszczepem kostnym            | 3 |
| 1562 | Korekcja usztywnienia (artrodezy) innego stawu                                | 3 |
| 1563 | Przywrócenie ruchomości usztywnionego stawu                                   | 2 |
| 1564 | Pierwotne operacyjne nastawienie urazowego zwichnięcia stawu                  | 2 |
| 1565 | Wtórne nastawienie urazowego zwichnięcia stawu metodą otwartą                 | 3 |
| 1566 | Operacja chrząstki półksiężycowatej metodą otwartą                            | 2 |
| 1567 | Protezowanie ścięgna  | 2 |
| 1568 | Wzmocnienie ścięgna protezą   | 3 |
| 1569 | Rekonstrukcja więzadła stawu kolanowego                                       | 2 |
| 1570 | Operacja stabilizująca staw metodą otwartą                                    | 2 |
| 1571 | Uwolnienie przykurczu stawu   | 3 |

|      |   |   |
|------|---|---|
| 1572 | Operacja struktur okostawowych palucha              | 3 |
| 1573 | Terapeutyczna endoskopia chrząstki półksiężycowatej | 3 |
| 1574 | Terapeutyczna endoskopia innych chrząstek stawowych | 3 |
| 1575 | Terapeutyczna endoskopia innych struktur stawowych  | 3 |
| 1576 | Terapeutyczna endoskopia stawu kolanowego           | 3 |
| 1577 | Terapeutyczna endoskopia innego stawu               | 2 |

#### 16. RÓŻNE

#### Klasa operacji

|      |  |   |
|------|--|---|
| 1601 | Reimplantacja kończyny górnej                        | 2 |
| 1602 | Reimplantacja kończyny dolnej                        | 2 |
| 1603 | Reimplantacja innego narządu                         | 2 |
| 1604 | Wszczepienie protezy kończyny                        | 1 |
| 1605 | Amputacja kończyny górnej na wysokości ramienia      | 2 |
| 1606 | Amputacja ręki na wysokości nadgarstka               | 3 |
| 1607 | Amputacja kończyny dolnej na wysokości uda           | 2 |
| 1608 | Amputacja kończyny dolnej na poziomie podudzia stopy | 3 |
| 1609 | Amputacja palucha                                    | 3 |